THE LIBRARY — THE UNIVERSITY OF JORDAN

הארץ

אנ' שנה נ"ו יום ו' ט' בשבט תשל"ד, 1 בפברואר 1974 V.56/16,685/FEBRUARY 1 1974

קרובה החלטה סורית בעניין הפרדת הכוחות

עתוני לבנון: לחץ כבד של קיסינג'ר על דמשק - כדי להביא להפרדה

...ירות, 31 (אי. פי. יו. פי.). ...ה שוקלת ברצינות הצעות ... החוץ האמריקאי, ד"ר הנרי ...נג'ר, להפרדת כוחות ברמת־...ן.

...ודעה רשמית נאמר בדמשק, כי ...גה המרכזית של הקואליציה ...ית, בראשות הנשיא אסד, קיי־...יום ישיבה מכוסכת — זו ב־...בשלושת הימים האחרונים. ה־...ם מוסרים, שקרובה ההחלטה ...ית בעניין הצעותיו של ד"ר ...נג'ר.

...ן ביירותי מוסר, כי מחנה כתון ...סון הסורי, בראשות מחמוד איו־... ראש הממשלה, מצדד בפשרה ...שר־החוץ, חאדם, עומד ב־ראש סיעה המצדדת בקו נוקשה.

ד"ר קיסינג'ר מפעיל, בסיועה של מצרים, לחץ כבד כדי להביא להפ־רדת כוחות בין סוריה וישראל — מוסרים עתוני לבנון. הנציג האמרי־קאי בקהיר, הרמן אילטס, העביר לשר־החוץ המצרי את רעיונותיו של ד"ר קיסינג'ר בעניין הפרדת הכו־חות בין סוריה לישראל. רדיו קהיר מסר, כי מצרים וסוריה מקיימות מגעים בעניין השתתפות סוריה ב־ועידת ז'נבה.

מחאה ישראלית לאו"ם נגד הפרות מצד הסורים

מרכז האו"ם, 31 (ע"צ). המשלחת הישראלית באו"ם הגישה אתמול ל־מזכיר האירגון ולמועצת־הביטחון איגרת בעניין הפרות חמורות של הפסקת־האש מצד הסורים, התקפות סוריות על כוחות צה"ל בפרק הזמן שבין ה־26 בינואר וה־28 בו.

האיגרת מונה 16 מקרים בהם פתחה הארטילריה הסורית באש, ו־מצהירה, כי ההתקפות הללו, ה־גורמות אבידות, מעידות על מדי־ניות מכוונת מצד סוריה.

נציג ישראל בפועל, יעקב דורון, לא ביקש לכנס את מועה"ב.

סוריה מצפה למילווה

דמשק, 31 (אי. פי.). סוריה מצ־פה לקבל מילווה של 61 מיליון דו־לר מן הבנק העולמי, למימון פרו־ייקט להכשרת קרקע לצרכי חקלאות בעמק הפרת — אמר דובר ממשל־תי כאן.

מפקד הארמיה ה־3:

הדילול מתחיל היום

קבלת פנים ל־500 נצורים שחזרו לקהיר

קהיר, 31 (ע"ר). מיור־גנראל אח־מד באדווי, מפקד הארמיה ה־3, אמר היום, כי דילול הכוחות המצריים בסיני והצבתם בעמדות החדשות יח־חיל ביום ו' (היום).

קבלת פנים נלהבת נערכה היום לחיילים הראשונים של הארמיה ה־3, אשר הגיעו ברכבת מסואץ ל־קהיר.

נשים ובני־משפחה של כ־500 חיי־לים פרצו בבכי בעת הפגישה עם החוזרים. החיילים השמיעו קריאות „עם דמנו ונפשנו אנו צועדים אחו־ריך — סאדאת; „סיני, סיני, אנו נחזור".

ברגע האחרון

סאדאת: לא נסיים מצב המלחמה עם ישראל לפני החזרת כל השטחים

קהיר, 31 (ע"ר). — נשיא מצ־רים הכריז היום, כי מצרים לא תסיים את מצב המלחמה עם ישראל, לפני שתחזיר לידיה את כל השטחים הערביים הכבושים ולפני שיוחזרו ה־זכויות הלאומיות של העם הפלש־תיני.

סאדאת השמיע דברים אלה בשי־חה עם משלחת פלשתינית, בראשות יאסר ערפאת, שבה השתתפו גם מנהיגים פלשתינים מן הגדה המערבית.

דברי סאדאת פורסמו בהודעה יום ו' (היום) ב„אל אהראם".

פרנסואה מיטראן (משמאל), יו"ר המפלגה הסוציאליסטית הצרפ־תית, נפגש שלשום בקהיר עם נשיא מצרים, אנואר סאדאת. (צילום ראדיו של אי. פי.)

מינטוף בקהיר

קהיר, 31 (יופי"צ). ראש ממשלת מלטה, דום מינטוף, הגיע היום ל־קהיר.

VOLVO

הבחירה הטובה ביותר

הסוכנים הבלעדיים:

'מאיר' חב' למכוניות ומשאיות בע"מ

בבעלות מאיר קן ובניו

תל-אביב: רחוב קרליבך 22 — טלפון

הטרוריסטים היפנים שיחררו שניים מבין 5 בני־הערובה

עומדים לעזוב הבוקר את סינגפור

סינגפור, 31 (יו.פי. וע"צ). שניים מחמישה בני ערובה שהוחזקו על סיפון מעבורת, בנמל סינגפור בידי 4 טרוריסטים שתקפו את בתי הזי־קוק של חברת של, שוחררו הערב. נמסר שממשלת סינגפור נושאת ונותנת עם מצרים על מעבר חופשי של הטרוריסטים למצרים. ה־4 יעז־בו את סינגפור ביום ו' (הבוקר) ועד אז יישארו במעבורת יחד עם 3 בני הערובה הנותרים.

שני בני הערובה המשוחררים מס־רו, שכל 4 הטרוריסטים הם יפא־נים, אך בידיעות אחרות נאמר, שאחד מהם הוא ערבי ושלושה ה־אחרים יפאנים חברי אירגון הצבא האדום. החזית העממית לשיחרור פלשתין הודיעה היום בביירות, ש־היא אחראית לפעולה בסינגפור, „ש־נערכה כגמול על התנהגות חברות הנפט וממשלת סינגפור כלפי הער־בים ובמיוחד כלפי הפלשתינים".

בית הזיקוק שנמצא באי פולו בוקום

(הסוף בעמוד 2, טור 4)

הודעה רוסית־סורית: נסיגה מלאה

דמשק, 31 (ע"צ). „אין לכונן ש־לום בר־קיימא במזה"ת ללא נסיגה מלאה של ישראל מן השטחים ה־ערבים שנכבשו לאחר מלחמה יוני 1967", — נאמר בהודעה סורית—סו־ביטית, שפורסמה עם תום הביקור הרשמי של משלחת פרלמנטרית מ־ברה"מ בסוריה.

ההודעה מגנה גם את „הגזענות הפרת זכויות האדם בשטחים ה־ערביים הכבושים ובאפריקה".

משלחת סורית תתמנה לבקר ב־ברה"מ.

קהיר: ניקוי התעלה והרחבתה יחלו במארס

כבר נקבע התקציב להתחלת הניקוי * תכנית לשיקום ערי התעלה - בממשלה

מאת סופר „הארץ" לעניינים ערביים

מקהיר נמסר אתמול, כי הנשיא סאדאת עומד להיפגש עם יו"ר רשות התעלה, המהנדס משהור אחמד משהור, כדי לדון עימו ב־תכנית להעמקת התעלה והרחב־תה, לקראת פתיחתה מחדש ל־שיט.

סגן ראש הממשלה ושר־האוצר, ד"ר עבד אל־עזיז חיג'אזי, נפגש אור לאתמול בקהיר עם משלחת של אנשי עסקים מארה"ב המייצגים חברות גדולות ודן עימם בתכניות למימון התעלה ובהשתתפותם במי־מון מיפעלים תעשייתיים במצרים.

פקידים מצריים הדגישו אתמול, כי „ניקוי התעלה ופתיחתה הוא דבר אחד ופתיחתה מחדש — הוא דבר אחר".

הפקידים ציינו, כי התעלה תיפתח מחדש רק במיסגרת הס־דר כולל עם ישראל. עבודות ה־ניקוי בה יחלו במארס ומייד לאחר סיום עבודות אלה, יוחל בהרחבת נתיב־המים כדי שיוכל לקלוט גם אניות גדולות יותר.

שר השיקום המצרי, עת'מאן אח־מד עת'מאן, אמר בראיון עם כתב רשת השידור האמריקאית „אי.בי.סי.", ברי דאנסמור, כי העבודה ב־תעלה תתחיל לאחר ה־5 במארס, כמועד סיום ביצוע הפרדת הכוחות. לאחר תחילת עבודת הניקוי יידרשו 10 — 15 ימים כדי להרחיק את המוקשים מנתיב־המים, המשך ל־

(הסוף בעמוד 2, טור 6)

ועדת ביה"נ קבעה: על ניכסון להעיד

ההחלטה תועבר עתה למליאת ביה"נ

ואשינגטון, 31 (ע"ר וע"צ). הוועדה המשפטית של ביה"נ אישרה היום פה אחד החלטה ש־היא רשאית לתבוע מן הנשיא ניכסון להופיע כעד בחקירה ה־מתנהלת עתה, בקשר לשאלה אם להעמידו למשפט.

ההחלטה, המועברת עתה למליאת ביה"נ, קובעת, כי הוועדה מוסמכת לצוות על נוכחותו ועדותו של כל אדם, אם נראה לה שדבר זה דרוש בקשר עם חקירתה בשאלת העמדתו של הנשיא למשפט.

הפרקליט המיוחד של הוועדה, ג'ון דור, אמר בתשובה לשאלות עתו־נאים, שלפי ההחלטה יהיו לוועדה סמכויות נרחבות, כולל הזכות להז־מין את הנשיא להעיד בשבועה.

התובעים בפרשת ווטרגייט הודיעו היום, כי אין להם כל בסיס להאמין שג'ון דין, מי שהיה פרקליט הבית־הלבן, שיקר. אחד מעוזרי התובע המיוחד, ליאון יבורסקי, אמר, כי אין בדעת התובעים להאשים את דין בשבועת שקר.

סנאטור יו סקוט, מנהיג הרפוב־ליקאים בסנאט, אמר לפני זמן מה, כי ציין במיסמכים בבית־הלבן, ל־פיהם שיקר דין כאשר העיד שניכ־סון ידע על הנסיון להחפות על פרשת ווטרגייט לפני ה־21 במרס 1973.

הוועדה המשפטית של ביה"נ דחתה בינתיים ברוב של 23 נגד 14 הצעה לסיים את החקירה בפרשת ווטרגייט עד ה־30 באפריל.

*** מזג האוויר**

מעונן חלקית עד מעונן, עם גשמי־ם קלים לפרקים. מידות החום היום: ירושלים 1 עד 5 מעלות, ת"א 7 עד 13, חיפה 8 עד 11, רמת־הגולן 1— עד 0, צפת 0 עד 2 טבריה 6 עד 10, באר־שבע 5 עד 11, אילת 7 עד 15, מפרץ שלמה 7 עד 17 מעלות.

בגליון זה 18 עמודים בצרוף המוסף השבועי בן 40 עמ'

שר האוצר:

צפוי שיחרור 7 אלף אנשי מילואים

תוך 4—6 שבועות

(ע). שר־האוצר אמר אמש, כי צפוי שיחרור 70 אלף אנשי מילו־אים תוך חודש או 6 שבועות.

הדברים נאמרו בכנס המועצה ה־כלכלית לשעת חירום, שמונתה ל־אחר המלחמה בידי ראש הממשלה. השתתפו בו שרי העבודה, המסחר והתעשייה ומנכ"לים של משרדים ממשלתיים.

מר יוסף אלמוגי אמר, כי אין סכנה שחייל כלשהו שיחזור מן ה־חזית יתקל בחוסר עבודה. בשלב זה, הטעים, מחריפה בעיית המחסור בכוח אדם ולא חסרה תעסוקה. ל־

(סוף בעמוד 2, טור 2)

דיון בשכר ותוספת־היוקר ייערך בין נציגי האוצר, המעסיקים וההסתדרות

ההסתדרות לוחצת להשגת סיכום מהיר

מאת מרדכי צבי, סופר „הארץ" לענייני כלכלה

דיון מקיף בשאלות שכר, תו־ספת־יוקר, פיצוי על ההתייקרות למעוטי יכולת ושאלות יסוד של המשק, ייערך בין האוצר, ההס־תדרות ונציגי המעסיקים.

אתמול הודיעה ההסתדרות ללשכת התיאום של אירגוני המעסיקים על נכונותה להיפגש ביחד עם נציגי האוצר לדיון בשאלת תוספת היוקר ופיצוי על ההתייקרות, עקב ביטולן החלקי של הסובסידיות למוצרי יסוד. בכך נענתה ההסתדרות לקריאה שהושמעה שלשום ב־נשיאות התעשיינים לקיום דיון משו־לש.

במכתב שהופנה אתמול ע"י יו"ר ה־מחלקה לאיגוד מקצועי בהסתדרות, אוריאל אברהמוביץ, לנשיא לשכת התיאום של אירגוני המעסיקים, מרק מושביץ, צויין, כי מטרת הפגישה תהיה לדון בשאלת תשלום תוספת היוקר. אולם, העובדה שלפגישה האמורה הוזמן גם שר האוצר, הת־פרשה בחוגי התעשיינים כבכוונה מצד ההסתדרות לדון במיכלול ה־בעיות העומדות לפני המשק ב־1974.

נציגי התעשיינים הבהירו, כי לא יסכימו בשום פנים לדון בשאלת תוספת היוקר בנפרד, בלא להעלות לדיון כולל את הצפוי השנה במשק.

עדיין לא נקבע מועד לכינוס ה־ישיבה הראשונה, אך מניחים, כי תהיה לכל המאוחר בראשית השבוע הבא, שכן ההסתדרות לוחצת לה־שגת סיכום מהיר בשאלת תשלום תוספת היוקר ושיעור התשלום, ב־הקדם.

עורכי עתונים בביירות לדיפלומט מערבי:

ביקור גרומיקו בדמשק – לשכנע את הסורים למסור רשימת השבויים

...מיפנה באורח המחשבה של סאדאת לגבי שלום" * „מעמד מוסקבה במצרים נחלש"

מאת עמוס הדר, סופר „הארץ"

ביקורו הצפוי של שר החוץ ה־...יטי אנדריי גרומיקו, בדמשק, ...נועד בעיקר לשכנע את ...ים למסור לישראל רשימת ה־...ים ולהשתתף בוועידת ז'נבה. ...שהביקור מתואם עם ד"ר קיסינג'ר" — זו דעת עורכי ...ים ועתונאים בביירות, אותה ...ו בשיחה עם דיפלומט מן ה־...ב, שהגיע אתמול לארץ בתום ...ר בן יומיים בביירות.

...דיפלומט אמר בשיחה עם סופר ...ארץ" בנמל בן־גוריון, כי שמע ... עורכי העתונים עצמם נפגש דעה אופטימית לגבי השלום ב־מזה"ת. לדעתם, עייפו הסורים מ־מצב האיבה עם ישראל — אם כי לא יגידו זאת בפומבי — ויש היום יותר נכונות מצדם לשכנע ולהשכיע בעניין מו"מ עם ישראל מאשר ב־עבר.

לדעת עורכי העתונים בביירות, חל מיפנה באורח המחשבה של סא־דאת לגבי השלום עם ישראל. הוא הגיע למסקנה שמלחמה נוספת עלו־לה להביא כואה על העם המצרי ...השלום, הנמצא עתה בהישג יד. ...זוהר האדי־פעם, עשוי לחולל מיפנה מכריע בחיי הכלכלה של מצ־רים והמצב החברתי במדינה זו.

עוד הביעו עורכי העתונים בביי־רות את דעתם, כי מעמדה של מוס־קבה במצרים נחלש באחרונה לאחר שארה"ב היתה המעצמה העיקרית אשר פעלה להפרדת הכוחות בתעלה. לדעתם, מעמדה יילך ויחלש בעתיד אם ארה"ב תצליח להביא את ה־צדדים לצעדים נוספים לקראת ה־שלום.

ספיר הגיש לקיטינג תזכיר על הוצאות המלחמה

כחומר רקע לבקשת ישראל לסיוע בעתיד

(ל.צ.מ.) — שר האוצר הגיש אתמול לשגריר ארה"ב, קנת קי־טינג, במשרדו בת"א, תזכיר רש־מי ובו תיאור הוצאות המלחמה ומצב מאזן התשלומים של יש־ראל.

מיסמך זה מכוון לספק חומר רקע לבקשת ישראל לסיוע צבאי וכלכלי מארה"ב, בשנת התקציב האמריקאית 1975, המתחילה ביולי 1974.

במקביל יוגש התזכיר הנ"ל, ע"י שגריר ישראל בוואשינגטון, שמחה דיניץ, לג'וזף סיסקו במשרד החוץ האמריקאי וע"י הציר הכלכלי ב־ארה"ב, ז. שר, למשרדים הכלכליים בארה"ב.

מר קיטינג הביע גישה אוהדת לבקשת הסיוע של ישראל והבטיח להעביר מייד את דברי השר ספיר לממשלתו.

לשגריר ארה"ב נילוו בפגישה מר נ. א. ליאוטיס, סגן ראש המשלחת ומר ק. גאטר מזכיר ראשון לעני־יני כלכלה. לשר האוצר נילוו מנ־כ"ל משרד האוצר א. אגמון, מר דפני, ראש מחלקת צפון־אמריקה ב־משרד החוץ, ומר א. דברת, יועצו הכלכלי של שר האוצר.

הרמטכ"ל ממשיך בעדותו בוועדה

מאת סופר „הארץ"

הרמטכ"ל רב־אלוף דוד אלעזר המשיך אתמול במתן עדותו בוועדת־החקירה הבודקת את הנושאים ה־קשורים במלחמת יום הכיפורים — מוסר סופר „הארץ".

אתמול היה זה היום השני לעדו־תו של רב־אלוף אלעזר.

אידנבורג, בריטניה, 31 (יו־פי"ע). מעטפת־נפץ התפוצצה אמש בידיו של שוטר, שנפצע קל.

חוגי או"ם בז'נבה מוסרים:

ישראל נוקטת עמדה גמישה כלפי סוריה

„מנהלת עמה שיחות־הפרדה עקיפות בפרטי פרטים"

מאת ארתור כהן, סופר „הארץ" בשווייץ

...ה, 31 (מיוחד ל„הארץ"). — ...כי ישראל נוקטת עמדה ...ה כלפי סוריה, ובניגוד ל־...ה למצרים, מנהלת אתה שי־...הפרדה עקיפות בפרטי־פר־...אם כי סוריה עדיין לא ה־... כל רשימת שבויים. נראה ...אל בניחה, כי רשימה כזו ... במרוצת־הזמן — מסרו ...ארים בז'נבה.

...ים אמריקאים באו"ם סבורים, ...ראל שוקלת נסיגה מחלק מ־...ים שמעבר לקו הסגול, תוך ...כוחות משני עברי הקו ה־...שיוזהר, והצבת כוחות או"ם ...ני הצבאות.

...קורות האמריקאים הביעו עם ...ביטחון, כי ישראל היאות ב־...של דבר לוותר על כל השט־...הסורים שנכבשו במלחמת יום ...ורים ולהצבת כוחות או"ם מ־...די הקו הסגול, באופן שישראל ..., לפי שעה, בחלק מרמת־... בנושא זה.

(יופי"ע). — „אל אהראם" כתב היום, כי מצרים פנתה לארה"ב ב־בקשה שתנסה לשכנע את ישראל לוותר על דרישתה הנמרצת שסוריה תגיש רשימת שבויי מלחמה כתנאי מוקדם לשיחות הפרדה.

תנאי מצרים

...(יופי"ע). — מצרים הודיעה ...ינגטון שלא תשתתף בשלב ... של ועידת ז'נבה, אם לא תש־...בה גם סוריה — נמסר היום ... הלבנוני „אל־נהאר".

...ים ביקשה מארה"ב להניע את ... לנטוש את דרישתה לקשור ...בעיית השבויים לעניין הפרדת ...ת ברמת־הגולן. לדברי העתון ... פקיד אמריקאי בכיר לבקר ... בימים הקרובים כדי לדון

ניכסון: עודני שולט במצב; לא אתפטר אלא אם ידיחוני

התקציב הבא — העלאה גדולה לצרכי הגנה

ואשינגטון, 31 (יו.פי. ע"ר ו־ע"צ). בנאומו על מצב האומה אור ליום ה' ביקש הנשיא ניכ־סון להבהיר לעם האמריקאי ול־קונגרס, שעודנו שולט שליטה איתנה במצב למרות שערוריית ווטרגייט וסכנת העמדתו לדין ה־נשקפת לו בימים אלה.

מר ניכסון אמר, כי אין בדעתו לעזוב את הבית הלבן אלא אם כן יועמד לדין ויודח ע"י הקונגרס. הוא מוכן ללכת לבית המשפט כדי להיאבק נגד מאמצי ועדת הקונגרס לקבל מידיו מסמכים סודיים של ה־נשיאות.

„ברצוני שתדעו, כי אין לי כוונה לנטוש את התפקיד שהעם בחר בי למלאו. אני מאמין שהגיע הזמן לה־

(הסוף בעמוד 2, טור 3)

(ראה מאמר ראשי — בעמ' 9)

את המזה"ת מיעט להזכיר

מאת בארלס פנהאסי, סופר „הארץ" בוואשינגטון

ואשינגטון, 31 (מיוחד ל„הארץ"). דבריו של ניכסון לאומה במעט ב־בורה כפתיעה. באיזכורים לתפקיד שמילאה ארה"ב בהשכנת השלום במזה"ת, ביחוד כאשר באים להש־וות זאת לאופטימיות שבהצהרות ד"ר קיסינג'ר בנושא זה.

אחד ההסברים לכך הוא, שקיי־מים חילוקי־דעות רציניים בין ה־מנהיגים השונים של ארה"ב וה־מיניסטריונים בדבר מכסיות השגיו האחרונים של ד"ר קיסינג'ר בבירות המזה"ת וכן בדבר העתיד הרחוק והקרוב של מאמצי ארה"ב להשכנת שלום באיזור.

הסבר אחר לכך הוא, שניכסון התכוון להציג את התכניות בענייני פנים ולהסתפק בהתייחסות בלבד ל־ענייני חוץ. אין הפתעה בכך שיחס לבעיה האנרגיה עדיפות רא־שונה בנאומו. אולם, הציבור האמ־ריקאי ציפה ליותר כאשר הודעה על כינוס ועידה שתשים קץ להחרם הנפט. הסטייט דיפארטמנט רמז, כי הסרת חרם הנפט צפויה כל רגע ולכן התאכזבו רבים מחברי הקונ־גרס המאמינים בכך שניכסון לא היה מסוגל להודיע הודעה דרמא־טית יותר ורבת משמעות יותר ב־עניין זה.

מקורות בביירות מגיבים על נאום ניכסון:

אין להניח שוועידת טריפולי תסיר האמברגו

אלג'יריה מבקשת כנס חירום של העצרת לדיון במשבר האנרגיה

ביירות, 31 (יו.פי., אי.פי., ע"ר וע"צ). אין להניח ששרי הנפט הערביים שיתכנסו לוועידתם ב־טריפולי ב־14 בח.ז. יבטלו את אמברגו הנפט על ארה"ב — מס־רו היום מקורות נפט בביירות, בתגובה על נאום הנשיא ניכסון אמש, בו אמר שהובטח לו, כי בימים הקרובים תתכנס ועידה של ארצות ערביות המפיקות נפט כ־די לדון בביטול האמברגו.

מר ניכסון אמר בנאומו, כי ועידת המדינות הערביות תחליט לבטל את האמברגו, בעיקבות הסכם הפרדת הכוחות בין ישראל למצרים. הוא ציין, שכינוס הוועידה בעתיד ה־קרוב ביותר הובטח לו במגעים אי־שיים עם מנהיגים ידידותיים במז־ה"ת.

מר ניכסון הזהיר את הערבים, כי ארה"ב לא תניח להם להפעיל נגדה אמצעי כפייה בתחום הנפט. הוא התבטא בתקיפות בדברו על ההעלאות התלולות במחירי הנפט הגולמי. „מטרתנו זו היא ברורה: עלינו ל־הוריד את מחירי הנפט העולמיים מן הרמה הגבוהה שלהם, שהיא שרירותית ובלתי־נסבלת" — אמר.

היום הודיע גם ד"ר קיסינג'ר, כי ועידת שרי הנפט בטריפולי תסיר את אמברגו הנפט.

מאלג'יר נמסר, כי שליט אלג'יר־יה, הוארי בומדיין, ביקש ממזכיר האו"ם לכנס את העצרת לישיבת חירום, כדי לדון במשבר האנרגיה העולמי. בומדיין הביע תמיכה ב־הצעה הצרפתית לכינוס ועידת אנר־גיה עולמית בחסות האו"ם, אך ציין, כי היא צריכה להיות במיסגרת יש־יבת חירום של העצרת. עליה לדון גם באספקת חומרי־גלם.

התנאי של כווית

שר־החוץ של כווית אמר היום, כי תנאי להסרת חרם הנפט הוא נסיגת צה"ל מכל השטחים. „ארה"ב לא התחייבה ללחוץ על ישראל לסגת מן השטחים" — הב־היר.

הקיצוניות במפיקות־הנפט הער־ביות — לוב, אלג'יריה ועיראק — הכריזו על התנגדותן להסרת חרם הנפט והודיעו, כי יצביעו נגד כל צעד כזה בוועידת טריפולי.

חידון סמלים

במוסף השבועי

היום

ובכל יום ו'

פרס ראשון:

פיג'ו 304

...ם 74, כולל מסים

וכן שפע פרסים ברבבות ל"י

האו"ם החל כבר לסמן את אזור־החיץ בדרום

סילאסוואו דן בירושלים על הדילול המצרי בתעלה

(ע). גנרל אנציו סילאסוואו, מפקד כח־החירום של האו"ם, בא אתמול לירושלים כדי לדון עם נציגי ישראל ואנשי מטה מש־קיפי האו"ם על תכניות הפיקוח לדילול הכוחות הצבאיים בגזרת תעלת סואץ, בהתאם להסכם ה־הינתקות בין ישראל ומצרים.

בפגישת היכרות עם עתונאי ירו־שלים, אמר הגנרל, כי טרם הוע־לתה השאלה בדבר הצבת כחות או"ם בחזית הצפון, אם יושג הסכם להפרדה הכוחות עם סוריה, משום כך אין הוא יכול לומר כעת אם יועברו כחות או"ם מחזית הסואץ לגולן.

דובר חיל־החירום, רודולף שטיי־דוהאר, מסר שכוחות האו"ם כבר החלו לסמן את גבולות אזור האו"ם המפריד בין כוחות ישראל ומצרים בצד המזרחי של תעלת סואץ, עם תום השלב הראשוני של פינוי ה־חלק הדרומי בגדה המערבית ע"י צה"ל. הדובר הדגיש, כי תהליך ה־פינוי התנהל ללא כל תקלות ומתוך שיתוף פעולה של שני הצדדים.

אשר לדילול כחות מצרים בגדה המזרחית, אמר הדובר, כי אמצעי הפיקוח על ביצוע הדבר נתונים כעת בידי גנרל סילאסוואו. אולם, הוא הוסיף, כי פרטי ההסכם של הפרדת הכוחות הם סודיים, בהסכמת הצד־דים. הדובר סירב להתייחס לשא־לה בדבר פיקוח על הכוחות הצב־איים של מצרים בגדה המערבית.

חיל־החירום הקים מטה קדמי מ־צפון לעיר סואץ, שבו יושבים יח־דיו נציג צה"ל, אל"ם שמואל גת, נציג מצרי, קולונל מ. מאגדוב ו־קולונל ס. קאוסה מפינלנד, המטפ־לים באורח שוטף בבעיות המתעו־ררות בשטח.

המטה הראשי של חיל האו"ם ה־נמצא בהליופוליס ליד קהיר יועבר בקרוב לקרבת אזור התעלה, באיס־מעיליה. הדובר ציין, שכיום כולל חיל האו"ם 6401 חיילים מ־11 מדי־נות, ביניהן שתי יחידות שירותים מקנדה ומפולין. בשבועות הקרובים מצפים לבואן של יחידות נוספות מקניה ומנפאל.

בתשובה לשאלה בדבר הא־שמועות מקהיר, כאילו פגע צה"ל באיזור ובמיתקנים אזרחיים ב־סואץ, אמר מר שטיידוהאר, כי לא ידוע לו על שום תלונה לאו"ם בעניין זה עד כה, אב־לם ציין שהיו דיווחות על כך ש־5 בתים נראו בוערים בפר־ברי העיר סואץ במהלך הפי־נוי הישראלי. עניין זה התברר כבר עם נציגי ישראל — אמר.

הדובר ציין שהוקם צוות מיוחד לאיתור גוויות חללים, המורכב מ־נציגי צה"ל, צבא מצרים, חיל ה־או"ם והצלב־האדום. צוות זה עמד לפתוח בפעולת החיפושים ביום ד'.

לשאלה על נוכחות קצינים סוב־ייטיים שנראו בקרבת אוהל חיל־האו"ם בק"מ ה־101, הסביר מר שטיידוהאר, כי אלה משתייכים ל־צוות משקיפי האו"ם, הנפרד ל־חלוטין מחיל־החירום של האו"ם.

קהיר לוחצת לכינון ממשלה פלשתינית גולה

"שאם לא כן ניאלץ לשתף פעולה עם חוסיין בפיתרון הבעייה הפלשתינית"

מאת סופר "הארץ" לעניינים ערביים

מקורות בביירות מסרו אתמול, כי המועצה הפלשתינית עומדת להתכנס ב־15 בח.ז. בקהיר ל־אחר שמועד כינוסה נידחה כמה פעמים. המקורות מציינים, כי שאלת כינון ממשלה פלשתינית גולה תעמוד לדיון במועצה.

כן מציינים המקורות, כי ב־שיחתו האחרונה עם אחד מרא־שי המחבלים, אבו אל־לטף, הד־היר שר־החוץ המצרי, איסמאעיל פאהמי, שאם לא ייענו ראשי המחבלים להצעה המצרית לה־קים ממשלה פלשתינית גולה, לא תהיה ברירה בפני קהיר אלא למצוא דרך לשיתוף פעולה עם ירדן לפיתרון הבעייה הפלש־תינית.

שיחות עם הסובייטים — בלבנון

נשיא לבנון, סלימאן פרנג'יה, קיים אתמול שיחה עם המשלחת ה־פרלמנטרית הסובייטית, בראשות סגן יו"ר הסובייט העליון, אשר הב־היר, כי השיחות היו "חיוביות מ־אוד". הלבנונים שיבחו במעמד זה את "התמיכה הסובייטית בעניין ה־ערבי".

כוחות סאיגון נחתו באיי ספראטלי

סייגון, 31 (עי"ר ויופ"יא). דרום־ויאטנאם הנחיתה אנשי קומנדו של הצי באיי ספראטלי בימה של דרום־סין.

סין ודרום־ויאטנאם תובעות ריבו־נות על איים אלה. באחרונה נפוצו שמועות, לפיהן שופע האזור מקו־רות נפט.

צפוי שיחרור

(סוף מעמוד 1)

אזור המלחמה הוקמה קרן של 10 מיליון ל"י לעזרת העצמאים ה־מגוייסים, שתוגדל עד 40 מיליון ל"י.

בבנייה הגיע היקף המועסקים ב־מחצית ינואר ל־66% ממספרם ב־ספטמבר 1973. בחקלאות — 85% ובתחבורה, כולל אוטובוסים, כ־70%. מר אלמוגי מסר, כי במשך שנה שבועות מאז הקמת המטה הארצי לשיחרור אנשי מפתח ממי־לואים, שיחרר צה"ל 2224 אנשי מפ־תח מתוך כ־8,500 בקשות.

בלפסט, 31 (יופ"יא). שני אנשים חמושים רעולי־פנים בדדו היום 5 קתולים מקבוצת פועלי חשמל באתר בנייה ופתחו לעברם באש מקלעים. שניים מהם נהרגו ו־3 נפצעו.

קהיר, 31 (ע"צ). יאסר ערפאת שהה ביום ג' וד' בעיר סואץ וב־ארמיה ה־3 — מוסר "אל־אהראם".

סרטר ורעייתו הקימו ועד לעזרת השבויים בסוריה

דורשים פעולה מיידית מטעם הצלב־האדום

מאת אליהו מאייסי, סופר "הארץ" בצרפת

פאריס, 31 (מיוחד ל"הארץ"). הפילוסוף הצרפתי ז'אן פול סאר־טר ורעייתו סימון דה־בובואר, כינסו אתמול בשיתוף עם אנשי ציבור ורוח צרפתיים ועד ארצי צרפתי לשחרור השבויים הישראליים בסוריה.

הוועד פירסם עצומה הדורשת בכל היקף פעולה מיידית מטעם הצלב־האדום כדי להשפיע על הממשלה הסורית למסור את רשימת השבויים הישראליים שבידיה ולהרשות לנציגי הצלב האדום לבקר אצל השבויים.

העצומה מביעה את הזדעזעות חברי הוועד נוכח הידיעות על עינויי שבו־יים ורציחתם בידי הצבא הסורי.

העצומה דורשת חקירה בינלאו־מית בעניין השבויים ומבקשת מן הצלב האדום לקחת חלק ב־חקירה זו. כן דורשת העצומה מ־סוריה לחדול מיד מעינויי השבויים, למסור את רשימת שמותיהם לידי הצלב האדום ולהסכים לחילופי שבויים.

בין החותמים על העצומה: אן פילים (אלמנת השחקן ז'ראר פי־ליפ), פרופ' לורן שוארץ, מתמ־טיקאי נודע מחוגי השמאל, פרופ' ינקלביץ' וביאטה קלרספלד.

הוועד לשחרור השבויים הישרא־לים בסוריה התומך של העצומה, אירגן גם הפגנת מחאה בפאריס ש־השתתפו בה כמה מאות אנשים ש־תבעו לשחרר את השבויים ולכבד את אמנת ז'נבה.

הכנסיות הנוצריות סירבו להשתתף

פאריס, 31 (עטס"א). הרב הרא־שי ליהודי צרפת, הרב יעקב קפלן, גילה אתמול, כי הכנסיה הקתולית והפרוטסטנטית בצרפת סירבו להצ־טרף לקהילה היהודית במחאה משו־תפת נגד סירוב סוריה לשחרר את השבויים הישראליים.

ניכסון: עודני שולט

(סוף מעמוד 1)

ביא את החקירה לסיומה. דומני, ש־שנה אחת של ווטרגייט די בה ב־הלוש", אמר ניכסון.

עם זאת הבטיח הנשיא לשתף פעולה עם הוועדה המשפטית של ביה"נ שעליה הוטל להחליט בשאלה אם לפתוח נגדו בהליכי הדחה. הוא הוסיף, כי לא יעשה דבר העלול לפגוע בעתיד ביכולתם של נשיאים לקבל החלטות חיוניות.

מר ניכסון הבטיח לעשות סקר ב־מסגרת הקבינט כדי להגן על פרט־יות האזרח האמריקאי מפני הציתות, בלי לפגוע בזכותו הלגיטימית של הממשל.

במרכז נאומו עמדה השאיפה ל־הביא לעולם "עידן של שלום", לא רק במזה"ת אלא גם בכל רחבי תבל, ולא רק בדור הזה, אלא גם לדורות הבאים.

על ועידת ז'נבה אמר מר ניכסון, כי ועידה זו ומבצע הפרדת הכוחות עם מצרים הם רק תחילת מאמץ גדול יותר להסדר בר־קיימא בכל בעיות האיזור.

מניעת עימות בין המעצמות

מר ניכסון עמד גם על הנקודות הבאות:

* ארה"ב תשאף לעשות צעד גדול לקראת שלום של קיימא בעולם ע"י מדיניות של מו"מ ומניעת עי־מות בין המעצמות. היא תוסיף לטפח את מדיניות ההפשרה עם רוסיה ו־סין ותתהדק יחסיה עם מע־רב אירופה ויפאן.
* הנשיא שב וקרא לקונגרס לסמוך ידו על ההצעות להעניק הע־דפה כלכלית לרוסיה — אשר נת־קלו בקשיים בשל הטענות על ה־יחס ליהודים ולמיעוטים אחרים ב־בריה"מ.
* ארה"ב הציבה לה למטרה "לשבור את גבו של משבר הדלק" ולהגיע לעצמאות בתחום האנרגיה לא יאוחר מסוף העשור הנוכחי.
* תקציב ארה"ב לשנת הכס־פים המתחילה ב־1 ביולי יכלול 304.4 מיליארד דולר — עלייה של כעשרה אחוז והדבר יגרום גירעון של 9.4 מיליארד דולר. הוא הוסיף, כי השלום לא ייכון אם ארה"ב תהי־יה מעצמה ממדרגה שניה. לכן כולל התקציב הבא העלאה ניכרת בהוצ־אות ההגנה.
* מר ניכסון הבטיח כי לא צפוי מיתון כלכלי בארה"ב, אך עם זאת ציין שהכלכלה האמריקאית תסבול השנה מהאטה מסויימת בגלל משבר הדלק, וכן עלייה באבטלה והמשך האינפלציה.

יבי

המיליטריזם אוכל הנעורים
הקפיטליזם קובר הזקנים.

יצחק בן־אהרן

(מ.)

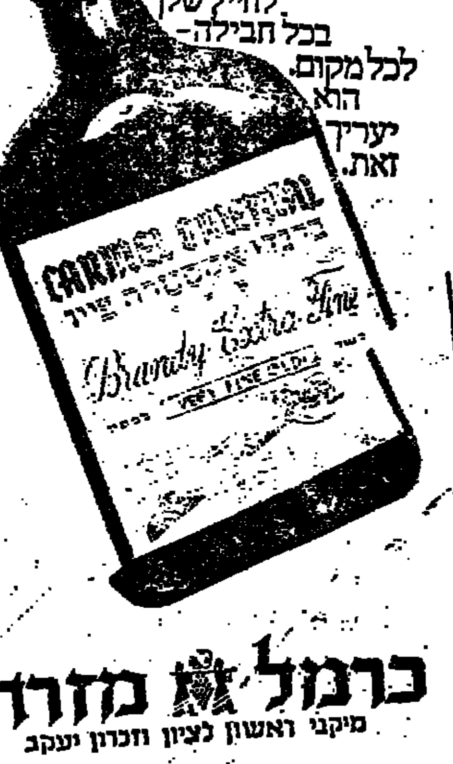

מכבי הובס בצרפת בתוצאה 86:115

איבד כנראה הסיכוי לעלות לחצי הגמר

באורק (צרפת), 31 (מיוחד ל"הארץ"). מכבי ת"א איבד הערב כנר־אה באופן סופי את הסיכוי האח־רון שלו, לעלות לשלב חצי הגמר של גביע אירופה בכדורסל, כשהו־בס באורח בלתי־צפוי ע"י האלופה הצרפתית באורק בהפרש 29 נקו־דות — בתוצאה המכרעה 86:115.

היה זה ערב עגום לאלופי הכדור־סל בישראל, שנחשפו במערומיהם לא ע"י קבוצה מבריקה במיוחד, אך ע"י יריב מהיר ויעיל, שגרם הנאה ל־5000 מאוהדיו — ואכזבה מרה לישראלים הרבים שביציע אשר נפ־פו לשווא בדגלי תכלת־לבן.

משחק הגומלין בין מכבי לבאורק שיהיה ביום ה' הבא בת"א לא הור־תיר לישראלים תקוות של ממש לכר־חוק פיגור של 29 נקודות, ורק נס יוכל למנוע עוברה מעציבה זו. נר־אה, אפוא, כי מבית זה יעלו לחצי הגמר איגניס וארזה מאיטליה ובאו־רק, בעוד שהמשחקים הנותרים של מכבי ת"א נגד האלופה הבלגית אנטוורפן יהיו פורמליים בלבד.

הנבחרת הישראלית חלשה ומבוהלת מאוד, שמירה לקוייה על שחקני ה־יריב, משחק חסר תנופה ואחוז קלי־עה נמוך מאוד — כל אלה היו כאן הערב בעוכרי מכבי ת"א, שהמשיך בסידרת משחקיו הכושלים דווקא ב־עונה שבה היה לו סיכוי להעפיל לראשונה לחצי הגמר האירופי לאלו־פות.

מכבי ת"א פותח והוביל 2:4 ו־עדיין החזיק מעמד בצורה סבירה בדקה ה־6 (11:6). אבל מרגע זה ו־אילך עלו הצרפתים ליתרון מהיר ומדאיג — 10:19, 12:25, 20:33, 23:38 השיגו הפרש של 16 נקו־דות (27:43) כאשר הם נותנים את הטון במגרש. פער זה נשמר למע־שה עד לסיום המחצית הראשונה, שהסתיימה ביתרון באורק 44:60.

מכבי פתח את המחצית השניה בסל, אבל עד מהרה הסתבר, כי היתה זו אשליה בלבד. בשלב זה כבר אי־אפשר היה למנוע את ה־התמוטטות המתקרבת. הצרפתים ה־גיעו ליתרון של 25:71 והגדילו או־תו בהדרגה.

למכבי קלעו: פלס 18, גוימרק 12, סמיוטס 12 וברודי 11, שורף 10, אבישר 9, מנקין 4, לויה 4, ברקר ביין 2 ושטרקמן 4.

שודד חמוש תובע 1.5 מליון מרק תמורת שחרור בני־ערובה

בון, 31 (עי"ר). איש חמוש התפ־רץ היום לבנק בהיילברון שליד דיר־סלדורף, לקח ארבעה מבין עובדי הבנק כבני־ערובה והוא תובע כופר נפש בסך 1.5 מליון מרק תמורת שח־רורם.

דובר משטרה אמר, שהבנק מוקף בשוטרים חמושים.

פסק־הדין באוסלו – היום

לצדדים זכות מיידית להגיש ערעור

מאת אליהו זהבי סופר "הארץ" בסקנדינביה

קופנהאגן, 31 (מיוחד ל"הארץ"). באוסלו יפורסם ביום ו' (היום) פסק־הדין במשפט לילהאמר.

גם לסניגוריה וגם לתביעה זכות מיידית, לאחר השמעת פסק־הדין, להכריז אם ברצונם להגיש ערעור.

כנס המגבית בפריס

מאת אליהו מאייסי סופר "הארץ" בצרפת

פריס, 31 (מיוחד ל"הארץ"). ה־כנס השנתי של המגבית בצרפת נערך היום בנוכחות השגריר אשר בן־נתן ומנהיגים יהודיים. האלוף (מיל.) חיים הרצוג נאם בכנס.

מבין 600 אלף יהודי צרפת תרמו 81 אלף ב־1973 158 מיליון פרנק, דהיינו פי שלוש מאשר ב־1972.

הגשמים יימשכו היום; בשבת צפוייה השתפרות

בהרי הגליל, הגולן וירושלים, ירד שלג

מאת סופרי "הארץ" ועתיים

לאחר הפוגה של כמה ימים התחדשו אתמול הגשמים העזים, מלווים לעתים בסופות רעמים ו־ברד בכל חלקי הארץ, ממטולה ועד אילת — מסר אמש החזאי. בהרי הגליל והגולן אף ירד שלג. בלילה עמד לרדת שלג גם בירו־שלים, אך החזאי אמר שיהיה זה שלג קל שיימס במהרה.

מזג האוויר היום יהיה דומה, לפי דברי החזאי, אך לקראת שבת צפוייה השתפרות. אמנם ירדו עוד גשמים פזורים, אך לא במימדים של היום ואתמול.

הגשמים העזים שירדו אתמול גר־מו לשטפונות גדולים בערים ורחו־בות שלמים הוצפו. כן גרמו הפ־סקות בחשמל, אשר שיתקו מערכות רמזורים שלמות, בעיקר בת"א. ב־צמתים שותקו הרמזורים בדרך פ"ת, בקטע שבין רחובות קפלן וארלוזו־רוב ומייד נוצרו פקקי תנועה ארו־כים ומשוכים. שוטרים שהוזעקו למקום כיוונו את התנועה עד לי־תיקון התקלה.

תקלה אחרת אירעה כתוצאה מ־גשמי הזעף צפונית לצומת רישפון, בדרך חיפה. השוטרים כיוונו את התנועה מדרום לצפון בנתיבים ה־מיועדים לנסיעה מצפון לדרום, ו־אילו את התנועה שבאה מן הצפון היפנו לכביש הקאונטרי קלאב ו־הכבישים לעבר מבואות ת"א.

מחיפה נמסר, כי יורדים שם גש־מים עזים מלווים בסופות רעמים ו־ברקים. הטמפרטורות היו נמוכות והגשם לווה לסירוגין בברד קל.

מאות קצינים הועלו בדרגה ע"פ הוראת המטכ"ל

כל קצין שהיה מגוייס במלחמה יקבל העלאה בדרגה בתנאי שהוא ממלא תפקיד גבוה יותר

מאת הכתב הצבאי של "הארץ"

מאות קצינים בצה"ל זכו ל־דרגות רב־סרן ורב־סרן באחרונה ע"פ הוראה מיוחדת של המטה הכללי, שהתירה העלאות אלה, בלא להתחשב בפרק הזמן המג־ביל בדרך כלל מעבר מדרגה ל־דרגה.

ההוראה החדשה קבעה שכל קצין בצה"ל אשר היה מגוייס בתקופת המלחמה יכול לקבל העלאה בדרגה אחת, בתנאי שהוא ממלא תפקיד בתקן גבוה יותר. מלבד שני תנאים אלה חייב הקצין העולה בדרגה לק־בל המלצה ממפקד שדרגתו אינה נמוכה מאלוף־משנה. אם ההעלאה היא לדרגת רב־סרן או סגן־אלוף, המלצה לבוא מאלוף, פיקוד, מפקד זרוע או חיל, או גם מהמטכ"ל.

אם המדובר בקצין ביחידות השדה, תהיה העלאה מיידית. בין יחידות השדה נמנים גם חיל־התותחנים חיל־ההנדסה וכן יחידות שונות בחיל־האוויר וחיל־הים. אם המדובר בקצינים מיחידות שירותים ומיחידות עורפיות, יקוצר פרק ה־זמן המגביל. בדרך כלל על סגן משנה להמתין שנה לפני שיועלה לדרגת סגן, ואילו במקרה זה די בהמתנה של חצי שנה. סגן ימתין שנה במקרה זה במקום 3 שנים, סרן — שנתיים במקום 4 שנים ורב־סרן גם כן שנתיים במקום 4 שנים, להעלאה לדרגת סגן־אלוף.

הטירוריסטים

(סוף מעמוד 1)

סינגפור. ארבעת המחבלים השתלטו על סירת מנוע ושטו לעברו. הם ניסו לפוצץ מיכל דלק, אולם נגרם רק נזק מועט.

לאחר כשלון מיבצע הפיצוץ החלו בנסיגה. לצורך זה לכדו מעבורת ובה 5 בני ערובה. כאשר נעצרו, איימו לפוצץ את המעבורת על יוש־ביה אם לא יינתן להם מעבר חופ־שי למדינה ערבית. שלטונות סינ־גפור החליטו להיענות לדרישותם.

ממשלת יפאן הודיעה לסינגאפור, שארבעת התוקפים יוכלו לבוא ל־יפאן אם רצונם בכך, אבל תחילה עליהם למסור את נשקם. יפאן בסינגאפור נתן ל־4 בני ערו־בה בדבר מעבר חופשי לנמל התעו־פה של סינגאפור.

הצבא האדום היפאני הוא גוף שמאלני קיצוני, אשר חבריו היו מעורבים בעבר בטבח בנמל התעו־פה לוד. הארגון מקיים קשרים הדו־קים עם המחבלים הערבים.

כתב שהצליח להתקרב לספינה שנחטפה, אמר, כי במרחק כה מכבה הוצבו שלוש ספינות טילים חדשות של סינגאפור, שאחת מהן חמושה בטילי גבריאל ישראליים.

91 ניספו במטוס אמריקאי באיי סמואה

ניו־יורק, 31 (יופ"יא, עי"ר וע"צ). 91 אנשים ניספו ו־10 אחרים נפ־צעו קשה, בהתרסק מטוס של פאן אמריקן בסערה עזה לילה כמר שעגו פאגו באי טוטאילה שבקבוצת איי סמואה האמריקאים בדרום האוקינוס השקט.

91 הניספים נשרפו למוות כאשר נלכדו במטוס הבוער. עשרת הניצו־לים — 3 נשים ו־7 גברים, חולצו מן המטוס בפתחם בחיים. אולם, מצבם של 8 מהם אנוש. בטיסה היו במטוס 101 אנשים — 91 נוסעים ו־10 אנשי צוות.

הקברניט הודיע באלחוט למגדל הפיקוח של פאגו פאגו שעה קלה לפני 12.52, כי במטוס פרצה דלי־קה. הוא דיווח על סופה עזה של ברקים ורעמים, ומייד לאחר מכן צנח המטוס לקרקע במרחק 330 מ' לפני מסלול הנחיתה.

המטוס, באוינג 707, היה בדרכו מאוקלנד שבניו־זילנד להונולולו, עם חניית ביניים בפאגו פאגו.

מת סאם גולדווין חלוץ תעשיית הסרטים

לוס־אנג'לס, 31 (עי"ר). סאם גולד־ווין, מחלוצי תעשיית הסרטים ההו־ליוודית, אשר סרטיו כללו יצירות קלסיות כגון "במערב אין חדש", "אבקת גבהים" — מת היום בביתו בבברלי הילס בגיל 91.

גולדווין היה האיש שגילה כוכבי קולנוע מפורסמים כמו גרי קופר, ויל רוג'רס, דוד ניבן, דני קיי ו־רונלד קולמן. הוא גם הצליח ל־שכנע כמה מן הסופרים הדגולים ב־יותר של המאה שלנו להקדיש את מאמציהם לאמנות החדשה של כתי־בת תסריטי קולנוע. בין האנשים שכתבו תסריטים בשבילו היו סינק־לר לואיס, בן הכט, רוברט שרווד ומוריס מטרלינק.

נוסף לסרטיו זכה גולדווין לפיר־סום גם בשל שגיונותיו המפורסמות, אימרותיו הקצרצרות בנות שורה אחת, אשר התפרסמו ברחבי תבל כ"גולדוויניזמים". אחת מאימרותיו המפורסמות היא: "כל מי שהולך לפסיכיאטר זקוק לבדיקת ראשו".

המנוח היה אחד מאחרוני המייס־דים של תעשיית הסרטים ההוליוו־דית. הופעתו הפומבית האחרונה היתה לפני 3 שנים, כאשר הנשיא ניכסון הלך לביתו כדי להגיש לו את "מדליית החירות" — עיטור ה־כבוד האזרחי הגבוה ביותר של ארה"ב. בעת קבלת המדליה היה גולד־ווין רתוק לכסא גלגלים.

רעייתו פרנסס, שחקנית לשעבר בברודוויי, אשר נישאה לו לפני 48 שנים, היתה ליד מיטתו עד רגעיו האחרונים. המנוח השאיר גם בן, סמואל, אף הוא מפיק סרטים, ובת, גבי רות קארסה.

המנוח נולד בוארשה להורים יהו־דיים, גולדפיש. כבר בילדותו גילה תחושת עצמאות מפותחת ביותר ו־בגיל 11 נמלט מבית הוריו והלך לעבוד כנפח באנגליה. לאחר שנ־תיים היגר לארה"ב, הגיע ועבד כסוכן מכירות של כפפות. רק כבגור 11 שנה מצא את ייעודו האמיתי בתעשיית הסרטים, שהיתה אז בחיתוליה ומאז נימנה עם גדו־לי התעשייה ויוצריה.

תוך 3 דקות "רחץ וסע"
מתקן אוטומטי לרחיצת רכב בהוספת וקס נוזלי
יאהודי בורסת היהלומים ברמת־גן בבעלות רפאל הלפרין
פתוח מ־7 בבוקר עד 10.00 בלילה

התנגשות ספיר־משל במרכז מפלגת־העבודה

חברי מרכז מיחו על ביטול הסובסידיות * פנחס ספיר נגד קואליציה של 61 צירים

מאת דן כספי סופר "הארץ"

התנגשות חריפה ראשונה בין שר־האוצר, פנחס ספיר, לבין מזכ"ל ההסתדרות בפועל, ירוחם משל — למרות שהיתה בסגנון נמוך יותר מאשר התנגשויות בעבר בין ספיר ומר יצחק בן־אהרון, הסעירה אתמול לשעה ארוכה את מרכז מפלגת־העבו־דה.

אם כי העניין לא עמד בסדר־היום, גלשה הישיבה בחלקה ה־ראשון לבעיית הסובסידיות, כ־אשר חברי מרכז רבים הביעו ב־דבריהם ובקריאות ביניים רבות את מורת רוחם מן הצורה שבה הוחלט על העלאת המחירים.

בפתיחת דבריו הכחיש השר ספיר את הטענה, כי משרד־האוצר לא בא בדברים עם ההסתדרות בעניין ביטול הסובסידיות. מר ספיר טען, כי אין זה נכון שהיוזמה באה מ־משרד־האוצר, היתה זו יוזמת 3 משרדים ו־3 שרים: בר־לב, גבתי וספיר. הוא מסר על שורה ארוכה של פגישות שקיימו בנושא זה נציגי משרדים ממשלתיים עם נציגי ההס־תדרות החל מ־29 בנובמבר.

על כך הגיב מר ירוחם משל, כי השאלה אינה אם דיברו או לא עם ההסתדרות, אלא האם השפיעה עמדת ההסתדרות על ההחלטה ה־סופית. "לא היתה בעייה להיפגש עם ספיר. אנחנו דיברנו והוא ספיר דיבר. השאלה היא, אם השר ספיר ידע שאנו חושבים שהעלאות מחי־רים בהיקף כזה יביאו לתסיסה כל כך גדולה. האם היה צריך להזמין את שני הצדדים, או לא? שר־האוצר נשאר בדעתו ואנחנו נשארנו בדע־תנו. תיקו. שאלה היא, האם ב־נושא סוציאלי־חברתי כזה, תיקו בין שר־האוצר להסתדרות צריך ל־היות תיקו גם לגבי המפלגה," — אמר מר משל. הוא הוסיף, בתגו־בה להערותיו של מר אהרון ידלין שיקצר בדבריו: "חבר ידלין, אם אין זמן, אני לא אכביד עליך. ה־נושא יכביד ויכבידי".

במילים חריפות תקפה את הנהגת המפלגה בנושא זה גב' נאוה ארד. בשם מזכירות מחלקת החברות היא מיחתה "נגד קבלת ההחלטה הזאת ועל העובדה שעניין זה לא הובא למוסדות המפלגה". תוצאות הבחי־רות מחייבות בדיקת דרכה של ה־מפלגה ושאלה: "למה הצביעו נג־דנו פועלים רבים ואוכלוסיה במצו־קה", — שאלה. "תקוות כולנו היתה שהמפלגה מתחילה להפיק לקחים, אבל מה שקרה בעניין הסובסידיות, מלמדנו שלא חל שום שינוי".

הרכבת קואליציה

לפי סדר־היום היתה הישיבה מוק־דשת לדיון על תוצאות הבחירות ודו"ח ביניים על המגעים להרכבת הקואליציה. השר ספיר מסר על מג־עים שקויימו בוועדות המו"מ וציין, כי בתחומים שונים חלה התקדמות, אך הבעייה המרכזית נשארת עדיין ללא פתרון — הדרישות הסותרות של גוש ל"ע—ר"צ ושל המפד"ל בענייני דת ומדינה.

מר ספיר אמר, כי אינו מאמין בקואליציה של 61 צירים, שתהיה תלוייה "אם מישהו לא יהיה ב־מצב־רוח טוב, מישהו ישכח לבוא, מישהו יגיד שהוא עסוק ולא ירצה לבוא ומי שבאמת כעס. איזו ממש־לה זו?" הוא רמז, שאם לא ייפתרו הבעיות בענייני דת — "ואני לא אומר שאני מציע לוותר על משהו" — יהיה אולי צורך בבחירות חוז־רות. עם זאת הוסיף: "אינני שש לכך שפתאום בימים אלה, בחודשים אלה, נלך מחדש לבחירות".

ידלין תוקף את העיתונות

בפתיחת הישיבה, אגב דבריו על הדיון באותו נושא שהתנהל בכמה ישיבות בלשכת המפלגה, תקף מזכ"ל העבודה חלק מן העתונות והאשימה ברדיפה יותר אחר סנסציות ודברים שוליים. "דאגנו שעל ישיבות הלש־כה יהיה פירסום לפחות ב"דבר", שהוא פירסום נאמן ומדוייק. פיר־סומים בעתונים אחרים עוסקים יותר בסנסציות, בשולי, בחילוקי־דעות", — אמר.

קהיר: ניקוי התעלה

(סוף מעמוד 1)

אורך 162 ק"מ. אח"כ יוחל בהרחקת המכשולים השקועים בתעלה והח־זרת העומק למצב שלפני 1967. עד־מק זה איפשר מעבר אניות עד ל־נפח של 60 אלף טונות. עבודות ניקוי זו תימשך פחות מ־6 חודשים.

בשנתיים שלאחר־מכן תיעשה עבו־דת הרחבת התעלה והעמקתה, כדי שתוכל לקלוט מיכליות של 150 אלף טונות. בשלב הבא תיעשה עבודת פיתוח נוספת, כדי לאפשר קליטת מיכליות עד לנפח של רבע מיליון טונות. עות'מאן סיפר, כי ארה"ב, בריטניה, צרפת, איטליה ומדינות מערביות אחרות, וכן גם מדינות ערביות, מוכנות לתת למצרים מל־וות לפיתוח התעלה.

שיקום ערי התעלה

ממשלת מצרים הגיעה אתמול ב־ישיבתה, שנמשכה 6 שעות, תכנית כוללת לשיקום ערי התעלה הקצתה 20 מיליון לי"מ מהן 10 מיליון ב־מטבע קשה, לביצוע התכנית. כן היקצתה הממשלה 15 מיליון לי"מ לתחילת פעולות ניקוי התעלה. רדיו קהיר מסר אמש, כי העבודות ב־תעלה שיאפשרו מעבר אניות גדולות בנות 260 אלף טונות יגיעו ל־280 מיליון דולר. הכנסות מצרים מ־פתיחת התעלה יגיעו ל־250 מיליון לי"מ בשנה. כן החליטה הממשלה לשגר משלחת של מומחים לבדיקת מיפעלי הזיקוק בסואץ ולהודיע מצי־לותם במהירות האפשרית.

רדיו קהיר מסר אמש, כי סאדאת החליט להעניק אותות גבורה, האחד ייקרא "כוכב סואץ" ויוענק לאזרחים והשני ייקרא "כוכב סיני", שיינתן לאנשי צבא שגילו כישורי גבורה ב־מלחמת אוקטובר. האותות יהיו ה־גבוהים ביותר במצרים.

איזכור "אל־אהראם"

"אל־אהראם" איים אתמול, כי קיימת אפשרות שמצרים תפר את הסכם הפרדת הכוחות, על רקע האשמות שהכוחות הישר־אליים פירקו מיפעל דשנים ו־אתר פטרוכימי במבואות סואץ לפני נסיגתם.

"לא רק ישראל יכולה להפר את הסכם הפרדת הכוחות. ההפרות ה־ישראליות מסכנות את המשך ביצוע הסעיפים ומאיימות על כלל ההסכ־מים שנחתמו" — כתב העתון ב־מאמרו הראשי.

זכו בפיס

בסך — 150,000 ל"י זכו המספרים: 184457; 599613.

בסך — 50,000 ל"י זכה המספר: 028262.

בסך — 12,500 ל"י זכו המספרים: 596059; 628676.

בסך — 6,250 ל"י זכו המספרים: 476634; 509496; 607183; 661875.

בסך — 600 ל"י זכו הכרטיסים שמספריהם מסתיימים ב־04247; 11062; 55910; 59519; 66468; 69527; 77363; 78992; 79665; 89427.

בסך — 250 ל"י זכו הכרטיסים שמספריהם מסתיימים ב־00006; 06741; 09064; 16096; 17783; 17885; 18728; 20462; 25170; 28923; 29344; 35409; 39780; 42404; 47333; 64098; 65014; 68601; 69543; 70201; 76723; 84471; 92615; 97930; 99967.

בסך — 100 ל"י זכו הכרטיסים שמספריהם מסתיימים ב־0615; 0709; 2285; 3747; 3770; 8028; 9121.

בסך — 50 ל"י זכו הכרטיסים שמספריהם מסתיימים ב־0312; 0532; 0596; 0634; 0914; 1205; 1247; 1464; 1480; 1722; 1946; 2034; 2074; 2478; 2546; 2577; 3430; 3590; 3894; 4181; 4938; 5067; 5175; 5295; 5402; 6096; 6519; 6773; 6938; 7537; 7985; 8080; 8146; 8150; 8324; 8592; 8816; 9011; 9541.

בסך — 4 ל"י זכו כל הכרטיסים שמספריהם מסתיימים בספרה 3.

בסך — 1,250 ל"י זכו הכרטיסים הבאים: 032021; 652418; 100120; 106063; 179335; 192369; 235372; 241906; 282953; 304555; 368514; 387053; 413383; 466803; 552958; 558316; 593097; 665255; 681788; 703462; 712479.

"אל־אהרם": נתגלו מוקשים שלא סומנו בהסכם

קהיר, 31 (אי־פי). כחות מצ־ריים שחיפשו מוקשים בשטחים ש־פינתה ישראל, גילו כמה מוקשים מ־חוץ לשטחים שסומנו במפות שצור־פו להסכם ההפרדה — טוען היום "אל־אהרם".

קטניה, סיציליה, 31 (יופ"יא ו־עי"ר). הר אתנה חידש את פעילותו הוולקנית ולבה שחורה בקעה מלועו של הר הגעש עד לגובה של 300 מ'.

שני הרוגים ו־2 פצועים בתאונה

(ע). שני אנשים נהרגו ו־2 נפצעו קשה, בתאונה קטלנית שאירעה אתמול אחה"צ בצומת השומרון ליד מסעף כרכור.

ההרוגים הם שרה זרגזדה, מכרכור (45) ובנה קבאה (9) מהכפר ברטעה.

האשה נהרגה בעת שחצתה את הכביש ונפגעה ע"י טנדר. ה־טנדר סטה שמאלה מן הכביש, התנגש בעמוד חשמל ואז נהרג מי שישב בתוכו. הפצועים, נוסעי הטנדר, הובאו לביה"ח בחדרה.

בצער רב ויגון קודר אנו מודיעים על פטירתה של אמנו, אחותנו וסבתנו היקרה

לאה שמש ז"ל

לבית טויג

אלמנת משה שמש ז"ל

ההלויה תצא היום, יום שישי, ט' בשבט תשל"ד (1.2.74) בשעה 11.00 מבית המנוחה ברח' שפירא 6 בפרדס [כץ] לבית העלמין בקרית שאול.

המשפחה המתאבלת

בצער רב אנו מודיעים על פטירת יקירתנו

חנה שטרוביס

(לבית הרשקוביץ)

ההלויה תתקיים היום, יום שישי, 1.2.74 בשעה [.]30 בבית העלמין בחולון (השער הראשי)

המשפחה המתאבלת

אנו מודיעים בצער רב על פטירת אמנו היקרה

שרה חיון (לבית ברוך) ז"ל

המתאבלים:

בניה: יוסף ושושנה חיון, שמואל ושרה חיון, דוד חיון, יעקב וגילה חיון

בנותיה: טובה ומרדכי ק[...], עליזה וג'ורג' ד[...], נגדיה וניניה

ההלויה תצא ביום שישי, ט' בשבט תשל"ד (1.2.74) מביה"ח זיו, רחוב הנביאים, ירושלים, בשעה 12

הננו מודיעים על מותו של יקירנו

משה שטנדל ז"ל

אשר צוה את גופתו למדע

המתאבלים:

אשתו: עטיה שטנדל וילדיה

בנו: גדעון תדמור ומשפחתו

בתו: תמר שחם ומשפחתו

וכל בני המשפחה

במלאות שנה לפטירת יקירנו

שמואל (סם) זקס ז"ל

תערך אזכרה

ביום ראשון י"א שבט תשל"ד (3.2.74) בשעה 3.00 אחה"צ בבית העלמין בקרית שאול.

נפגשים ליד שער בית העלמין.

המשפחה

אנו אבלים על פטירתו הפתאומית של ידידנו וחברנו היקר

ר' יצחק הויזר ז"ל

ומשתתפים בצער המשפחה

משפחות: ש. דגן, ש. גוטפרוינה, י. טלר, א. שטרן

אבלים על פטירתו הפתאומית של ידידנו וחברנו לעבודה איש רב פעלים

ר' יצחק הויזר ז"ל

ומשתתפים בצער המשפחה

ד. י. ג.

בית חרושת למוצרי חשמל בע"מ

ההנהלה וסגל העובדים

בוועידת פעילי הבונדס:

דיין: רק ביום ב' הבא נדע אם מצרים מבצעים הסכם ההפרדה

תקווה להסכם עם סוריה ✶ „אין ללחוץ על ירדן"

רק ביום ב', 4 בפברואר, יהיה להיווכח אם אכן ים המצרים את התחייבותם זה של הסכם הפרדת הכו־ — אמר שר־הבטחון מר דיין בהופיעו אתמול בפני פעילי מפעל אגרות הפי־ במלון הילטון בתל־אביב. זה אחד מ־500 הפעילים ש־ מאמריקה לועידה בישראל. שר הבטחון לנושא מילויה תייבות המצרים להפרדת ה־

יין, אמר, כבביצוע המצרים סכם. ויש לזכור כי עוד לא שלב א' של הפרדת הכו־ שנועד לבוא על סיומו ב־4 ר.

המשחון גילה כי בהסכם עם ם נקבע שאחרי כל שלב ב־ הכוחות יבדוק או"ם את מהי־ יצוע וידווח לכל צד על מי־ וע חלקו של הצד האחר ב־ שלב. בשלב א' זה ההתחייבו לדלל את כוחות הארמיה ל־4 בפברואר, המשיך דיין, אינני יכול לומר עתה אם או לא ביצעו את ההתחיי־ יות שעוד יש להם שהות, כאמור, עד ליום ב' בשבוע יום זה יצטרך האו"ם לב־ המצב ולדווח לנו האמנם המצרים את התחייבותם כפי על עצמם".

מיקום ערי התעלה

יפו השערה משלו אמר שר: כמה שאני קורא ושומע המצרים לבצע את ההסכם את התעלה וערים, הרי ש־ בותים ברצינות לכך. דיין גם מסר כי המצרים בר זה כבטחון גדול שלהם, להבהל מכך.

נשאל: ומה הלאה? השיב: ביצוע הסכם ההפרדה ולאחר את שאר הסעיפים בהסכם, ויות התעלה, עלינו להכנס בדיבה, או בכל מקום אחר, הסכם־קבע לשלום.

ת המלחמה של הערבים סקירתו בפני אנשי הבונדס השר בציון מטרות המלחמה לעיני הערבים. בראש וראשו־ קשו לכבוש שטחים ערביים בכח הזרוע. באשר למצרים הללו לפתוח את הגיע למעברי ה ולהזהיר אותנו מרחוק מהם. לסורים — הרי אלה נכשלו מטרות הצבאיות הן במטרות ות שהציבו לעצמם. המצרים הצליחו בקרב אחד, והוא ב־ ות על הצד המזרחי של ה־ תעלה. לעומת זה הפסידו בקו ה־ שני, כאשר אנו השתלטנו על שט־ חים נרחבים הרבה, מערבית ל־ תעלה. אפשר לסכם כי המצרים זכו בקרב אחד ואנו זכינו בקרב אחר, אבל ישראל היא שניצחה במלחמה.

כן ציין כי כללית הוא שבע רצון ממה שמתרחש עתה באשר להסכם להפרדת הכוחות. על רקע זה יש להבחין בשתי אמיתות חשובות ו־ בסיסיות: ראשית, כי אין אנו רו־ צים להלחם בערבים ושנית, אם כבר יש מלחמה ואפשר להפסיקה הרי שצריך לעשות זאת — „להמנו ונניחם כל אימת שיזומים מלחמות נגדנו, אבל אין אנו רוצים להילחם במצרים לשם עקרון בלבד ואין סיבה להמשיך במלחמה, אלא כאשר קיים כורח חיוני לעשות כך", אמר.

„זזים לקו חדש"

בהביעו סיפוק מכך שהגענו ל־ הסכם ההפרדה, אמר: „באשר ל־ ישראל אנו זזים לקו החדש כי לנו אין כל ענין להשאר במצרים. הקו החדש טוב הוא להגנת המדינה ומרוחק הוא מספיק מתעלת סואץ כדי לתת למצרים את ההרגשה ה־ נוחה והאפשרות לשקם את התעלה ועריה". הוא הביע אמונו כי ב־ קרוב אמנם יתחילו המצרים בעבו־ דת ניקוי התעלה ובאיכלוסם מחדש של עריה בתושבים. כאן ציין שר הבטחון בגילוי לב כי הקו החדש „אינו הגבול הסופי בינינו לבין מצרים" ועוד כי „אנו נרצה להכנס עם המצרים למו"מ באשר לגבול הקבע, אך לפני כן ברצוננו להיווכח כי הושלם ביצוע הסכם ההפרדה".

תקווה להסכם עם סוריה

מכאן הקיש מר דיין תקוה להס־ כם מקביל גם עם הסורים. „אני מעריך שבקרוב נוכל להגיע למו"מ על הפרדת כוחות עם סוריה. אין לנו כל ענין מיוחד להשאר ליד דמשק, כי דבר זה לא יביא לסיום המלחמה ואף לא לשיפור היחסים עם מדינה זו. עלינו רק להמתין ולראות אם יהיו הסורים מוכנים ל־ נהל עמנו מו"מ שכזה.

„האם יש סיכוי לכך"? נקטע דיבורו, בשאלת ביניים.

והוא השיב: „אכן יש סיכוי. אח־ רי הכל, הרי אנו יושבים ליד דמשק ולא הם היושבים ליד ירושלים ו־ תל־אביב. במוקדם או במאוחר, כ־ שידעו מה טוב להם, שיחושו את האינטרס הסורי להכנס למו"מ עם ישראל ולהגיע להסכם על הפרדה".

„אין בעיות עם ירדן"

מכאן עבר שר־הבטחון לדון במע־ מדנו לעומת ירדן ושלל את הצורך לחפש הסדר דומה גם אתה. „אין לנו מלחמה עם ירדן ואין לנו ב־ עיות מיוחדות עמה. אנו חיים ב־ שלום עם הפלשתינים בגדה המע־ רבית וברצועה" — הבהיר.

מר דיין הביע סיפוק, שירדן לא נכנסה במישרין למלחמה והסתפקה במשלוח כוחות מוגבלים לסוריה. ירדן ולא הפלשתינים היא שמשת־ תפת בוועידת השלום בז'נבה ואנו נישא ונתן בבוא העת על הסכם מתאים עם מדינה זו. אולם בשעה זו, כיום, אין לנו שום ענין „ללחוץ" להסכם עם ירדן. „אם תשאלוני ל־ סדר העדיפויות, הרי שמצרים רא־ שונה בתור — ואני שמח שאכן היא שבאה ראשונה — כי היא החשובה ביותר בעולם הערבי. אחריה תבוא סוריה, שעמה היתה לנו מלחמה פעילה. רק לאחר שנשיג לפחות הסכם זמני גם עם סוריה יבואו ירדן והארצות הערביות האחרות".

היחסים עם ארה"ב

כמה פעמים בנאומו הדגיש את הצורך להמשיך ולשמור על יחסינו הידידותיים עם ארה"ב כדי שתישמר ההבנה עם הממשל האמריקאי הן בימי שלום כבימי מלחמה, והן ב־ תקופות של מו"מ. בתחרה על ה־ רעיון כי ההבנה עם האמריקאים חיונית לנו ביותר, הדגיש את הקשר עם הממשל אך ציין גם את הפנ־ טגון, את העם האמריקאי ואת ה־ נשיא.

בשאלת הרכש והחיזוק הצבאי של ישראל אמר כי עלינו לחמש את עצמנו בעזרת העידן החדש של הנשק המודרני. אתגר זה הפנה שר הבטחון בחלקו אל אנשי הבונדס עצמם והדגיש כי האתגר יושג ב־ תמיכתכם אתם.

הגיע דוד רוקפלר מנהל „ציין מנהטן"

(ע). — מר דייויד רוקפלר, מנהל בנק ציין מנהטן הגיע אמש במטוס סילון פרטי, לביקור של 36 שעות בארץ.

ביום ו' נועדו לו פגישות עם ראש הממשלה, עם סגן ראש הממ־ שלה, עם שר־החוץ, עם שר־האוצר, עם נגיד בנק ישראל ועם שגריר ארה"ב בישראל מר קנת קיטינג. ייתכן כי האורח יפגש גם עם שר הבטחון מר דיין.

מסופר בין עשרות המושבים של מר רוקפלר הגיע לארץ מנסיעות במפרץ הערבי שארגיה. קודם לכן ביקר מר רוקפלר באיראן, ירדן, כוויית, ערב הסעודית, עומאן, בא־ חריין, אבו דאבי, דובאי.

בריה"מ — ארה"ב 4:14 בהיאבקות

מוסקבה, 30 (יופ"י). מתאבקי בריה"מ ניצחו כאן את ארה"ב 4:14 בתחרות הראשונה ביניהן בסגנון חופשי.

סקר דחף:

רוב הציבור מצדיק את אריק שרון

46% מהציבור בישראל מצ־ דיקים את אלוף (מיל') אריאל שרון בויכוח המתנהל באחרונה. ממצא זה הועלה בסקר שלפני שנערך בימים אלה על־ידי מכון ה־ מחקר דחף.

למידגם של 500 מרואיינים — 230 גברים ו־270 נשים — הוצגה השא־ לה הבאה: „בויכוח המתנהל עם אריק שרון האם אתה מצדיק או לא מצדיק את אריק שרון?"

„46% מצדיקים את אלוף (מיל') אריאל שרון; 30.6% מצדיקים או־ תו באופן חלקי או שאינם יודעים להחליט. 23.4% אינם מצדיקים את ה"כ שרון.

כנותה הסקר ד"ר דניאל לומברוזו, מוסר כי רוב המרואיינים שטענו כי הם מצדיקים את אריאל שרון באופן חלקי או שהתקשו להחליט — ציינו שהם מסכימים עם דעותיו אבל לא עם דרך הפירסום שבה נקט.

הסקר נערך בערים: ירושלים, תל־אביב וחיפה.

עמיעד — מנכ"ל חב' החשמל מהיום

מר אריאל עמיעד ייכנס היום לתפקידו החדש כמנכ"ל חברת ה־ חשמל, במקומו של מר אברהם בלוך, שפרש לגימלאות.

אתמול נערך במשרדי החברה טכס לחילופי המנכ"לים, בהשתתפות חב־ רי מועצת המנהלים והעובדים בכירים של החברה. נציגי העובדים בחברה קיבלו את מר עמיעד בברכה והב־ טיחו מצידם שיתוף־פעולה מלא.

נציגי הפרדסנים תובעים מהממשלה „פתרון מרחיק־לכת"

דנו עם ספיר וגבתי על מצבו של הענף

מאת מירדי צפי
סופר „הארץ"
לענייני כלכלה

שאלת המריצי הרצוא, היקף ההתייקרויות וגזל הפרדסנות נו־ כח הקשיים שנתגלו בשוקי אי־ רופה, הועלו אתמול על ידי מש־ לחת המועצה לשיווק פרי הדר שנועדה עם שרי האוצר והחקלי־ אות.

בפני השרים פנחס ספיר וחיים גבתי גוללו חברי המשלחת את הי־ קף ההתיקרויות שנגרמו לפרדסנות עד למלחמה, כמו המלחמה, עליית מחירי ההובלה היבשתית הימית, ייקור שאר ההוצאות באירופה, הש־ פעת השינויים בשערי המטבעות ה־ אירופיים ועוד. בתזכיר שהוכן על־ ידי מוסדי המועצה והוגש לשר־ החקלאות, צויינו ההתיקרויות הבאות למיכל פרי שהיו עקב פרוץ המל־ חמה:

	%	אגורות
עבודה	14	48.86
חומרים	30	90.06
הובלה	20	11.20
שרותים חיצוניים	23	34.60
שרותים עצמאיים	15	18.90
סה"כ כללי	19.65	203.62

הפרדסנים הבהירו כי הסתמכו על נתוני הלשכה לסטאטיסטיקה ביחס לעליית השכר (אף שבמקרים רבים נאלצו לשלם סכומים נוספים „מתחת לשולחן"), על ייקור החומרים על סמך החשבונות של המועצה, לקחו ב־ חשבון רק 20% ייקור הובלה למרות שלפי תעריפי מליית התייקרה ההו־ בלה בשעור גבוה יותר ועוד.

עוד הבהירו נציגי הפרדסנים, כי מאז פרוץ משבר הנפט, התייקרה ההובלה הימית בשעור של 20 סנט לכל מיכל, משמע תוספת של 10 מיליון דולר. עקב עליה חזה בכל מרכיבי ההוצאות באירופה גדל ה־ פער בין התמורה ברוטו למיכל לבין התמורה פו"ב (כלומר זו שמקבל הפרדסן כאן בארץ), בשעור של 1.50 — 2.50 דולר למיכל. ואילו שערי המטבעות האירופיים ירדו ל־ עומת הדולר בשעור של 20%—25%, תופעה שתביא לירידה בהכנסות של כ־15 מיליון דולר נוספים.

סכנת גרעונות וחובות

התיקריות אלו עלולות להביא ל־ כך שהפרדסנים לא יקבלו העונה שום תמורה בעד הפרי שלהם, אלא עוד ייכנסו לחובות ולגרעונות, ב־ היקף שאינם מסוגלים לשאת בו. מכאן תביעת נציגי הפרדסנים לש־ רים שיחליטו על פתרון מרחיק לכת לגבי הסיוע שהממשלה חייבת לה־ גיש ובהחזקות לפרדסנים, כדי ש־ אלה יוכלו להוסיף ולקיים את ה־ ענף.

שר החקלאות הבכיר משרדו ה־ ביעו תמיכה בתביעות הפרדסנים והסכימו לנתונים שהוצגו על ידי הפרדסנים. השר ספיר הבטיח לב־ דוק את הסוגיה בצורה יסודית ולתת תשובתו בהקדם.

מחזור המטבע ירד ב־33 מיליון ל"י

(ל.צ.מ.). מחזור המטבע ירד ב־ 33 מיליון ל"י, ועומד עתה על 2,767 מיליארד ל"י — נמסר אתמול מבנק ישראל בירושלים.

בתוך שבועי זה של מחזור המטבע מתפרסם לראשונה מאז ה־3 באוק־ טובר 1973, שכן מאז פרוץ המלחמה ועד ה־29.1.74 היו בתוקפן „הת־ קנות לשעת חירום" שמנעו מבנק ישראל, בין השאר, פירסום נתון זה.

ב־3 באוקטובר 1973, עמד מחזור המטבע על 2,560 מיליארד ל"י, כלו־ מר העליה במחזור הגיעה ל־8 אחו־ זים (207 מיליון ל"י).

	ל"י
שטרי כסף במחזור	2,671,361,802.—
מעות (לרבות מטבעות קטנים) במחזור	95,856,984.3
סך כל המטבע במחזור	2,767,218,786.30
זהב	194,657,568.—
יתרות מטבע חוץ	2,572,561,218.30
סך כל הנכסים	2,767,218,786.30

לא כולל מטבעות זכרון (מזהב) בערך נקוב כולל של 5,916,900 ל"י שתכולת הזהב הכלול בהם שווה או עולה על ערכם הנקוב.

בחודשי נובמבר – ינואר חלה האטה בגידול אמצעי התשלום

בנק ישראל מחדש פרסום נתונים כלכליים ✶ הנגיד יגיש דו"ח לממשלה ולוועדת הכספים

(ל.צ.מ.). עם פוג תוקפן של תקנות שעת חירום, שהיו בתוקף כשלושה חודשים, מחדש בנק ישראל פרסום נתונים כלכליים שונים, בין השאר פורסם אתמול מחזור המטבע, יחודש פירסום המאזן החודשי ועוד.

בחודש אוקטובר, חודש הקרבות, עלו אמצעי התשלום במשק בשיעור מהיר, תופעה הידועה לנו מתקופות המלחמה הקודמות, הגורמים לעליה זו היו פעולות הממשלה ובנק יש־ ראל להזרמת הנזילות, כדי שהמשק יוכל להמשיך בפעילותו התקינה.

מאז חודש נובמבר חלה האטה ברורה בקצב עליית אמצעי התש־ לום. שיעור עלייתם, מנוכה העונת־ יות, הגיע ל־2.7 אחוזים בנובמבר, ואילו בדצמבר, לפי נתונים ארעיים, יהיה השיעור נמוך מאחוז אחד. שלו־ שת השבועות הראשונים של ינואר מצביעים על ירידה בולטת באמצעי התשלום בחודש זה. האטה בקצב עליית אמצעי התשלום בנובמבר ו־ בדצמבר, והירידה בינואר, נובעת בעיקר מהירידה ביתרות מטבע חוץ בחודשים אלה, בשל רכישות מטבע חוץ מוגברות של הסקטורים השו־ נים, וכן נובעת מן הספיגה הגדולה של הממשלה מהציבור באמצעות המכירות המוגברות של אגרות־חוב צמודות.

להלן היקף אמצעי התשלום (מיל־ יוני ל"י):

סוף ספטמבר	6695
סוף אוקטובר	7133
סוף נובמבר	7204

דו"ח על עליית אמצעי התשלום — בקרוב

בנק ישראל מציין, כי אמצעי ה־ תשלום בסוף אוקטובר היו גבוהים ב־15.1 אחוזים מרמתם בסוף יולי 1973, התפתחות המחייבת את נגיד הבנק להגיש לממשלה ולוועדת ה־ כספים של הכנסת דו"ח על עליית אמצעי התשלום. הדו"ח האמור על עליית אמצעי התשלום הוגש במח־ צית יולי 1973 לתקופה שבין 31.7.72 — 29.6.73 (עלייה של 20.1 אחוזים).

אלפי צרכנים נותרו ללא גז באיזור תל־אביב

בגלל מחסור במחלקים

מאת סופר „הארץ"
לענייני כלכלה

יותר מ־2000 צרכנים באזור תל־אביב נותרו ללא גז, בשל המחסור החמור בנהגים־מחלקים.

ארבעת חברות הגז ביקשו לשחרר כמה עשרות נהגים באיזור, אך עד היום שוחררו שבעה בלבד. בראשון לציון ובגבעתיים עומדים לגייס נה־ גים בודדים שנותרו ואז יחמיר ה־ מחסור גם במקומות אלה. גם ארגון סוכני הגז התריע על המצב במברק לשרים הכלכליים, והזהיר כי ייאלץ לסגור חלק מסוכנויות הגז.

מלשכת דובר צה"ל נמסר אמש, כי לפני שבועיים ביקש ראש מינהל הדלק לשחרר 36 נהגים, ובשלב זה יכול צה"ל לשחרר רק 13; חלקם כבר שוחרר והאחרים עומדים להש־ תחרר. דובר צה"ל מציין, כי בדיוני מליית הגבהר לבציע חברות הגז ש־ אין הכרח לשחרר נהגים, כיוון ש־ אפשר להשיג אלפי נהגים מחליפים בשרות התעסוקה.

פיתוח במקום קליטה — הצעת ספיר לרוזן

מאת יהודה ליטאני,
סופר „הארץ"

שר האוצר מר פנחס ספיר, עומד להציע לסגן שר הקליטה מר שלמה רוזן, מועמד מפ"ם לשר הקליטה, את תיק הפיתוח בבקום תיק הקלי־ טה, — כך נודע לסופר „הארץ" ממקורות מוסמכים. בעקבות שיחתו של מ"מ יו"ר הנהלת הסוכנות מר אריה דולצין עם שר האוצר בשבוע שעבר נוטה מר ספיר לקבל את הצעת מר דולצין לבטל את משרד הקליטה ולצרפו למשרד ה־ שיכון.

ביישיבת חבר הנאמנים של הסוכ־ נות שלשום דיווח מר דולצין על פגישתו עם שר האוצר. הוא אמר כי הגיש למר ספיר את החלטת הנהלת הסוכנות לבחון מחדש את כל מערכת העליה והקליטה. הוא הוסיף כי הציע לשר האוצר הצעה פרטית משלו לבטל את משרד הק־ ליטה ולצרפו למשרד השיכון.

עובדי הקליטה בנמל ב.ג.: נשבות ביום ב'

אם לא יתוקן הגג הדולף במסוף העולים

מאת עמוד חרד,
סופר „הארץ"

עובדי משרד הקליטה ומחלקת העליה של הסוכנות היהודית ב־ נמל התעופה בן גוריון בלוד, הח־ ליטו לפתוח בשביתה כללית ב־ יום ב', אם עד אז לא תתקן מנהלת הנמל את הגג הדולף של מסוף העולים.

שביתה של עובדי משרד הקלי־ טה ומחלקת העליה של הסוכנות פירושה הפסקת הטיפול במאות ה־ עולים המגיעים לנמל התעופה. ה־ עובדים אמרו אתמול בשיחה עם סו־ פר „הארץ", כי זו השנה השניה שהגג של מסוף העולים דולף וב־ ימים אלה הציפו מי הגשמים את ה־ משרדים והאולם הגדול המשמשים מקום לטיפול בעולים עם הגיעם ל־ ארץ.

בביקור שערכתי אתמול אחר־ הצהרים במסוף העולים ובמשרדי ה־ קליטה ראיתי את השולחנות, הכס־ אות, מכשירי הטלפון והמסמכים ר־ טובים במי הגשמים והרצפה מר־ צפת מים. מי הגשמים דלפו על נו־ רות הפלורוסצנט, דבר שיש בו משום סכנה לעובדים ולעולים ה־ רבים הממלאים את האולם.

העובדים מסרו לסופר „הארץ" כי פנו פעמים מספר למנהלת הנמל, אך הדבר לא תוקן.

ת. טייכמן: תבוצע השוואת מיסוי לעצמאיים

בקווי־יסוד של הממשלה הבאה יי־ קבע, כי תבוצע השוואת המיסוי ה־ מוטל על הוצאות סוציאליות של המפרנסים העצמאיים. שיעורי־מס יהיו נמוכים יותר, דוגמת אלה של השכירים ובכך יושם קץ לאפליה כלפי העצמאיים במישור זה — הו־ דיע ד"ר חיים טייכמן, יו"ר תנועת היזמה החופשית של המפלגה ה־ ליברלית העצמאית, בישיבתה של הנהלת תנועה זו, שנערכה בתל־ אביב.

ד"ר טייכמן ציין, כי ההצעה נת־ קבלה בישיבת ועדת המשנה של ה־ משק חוברה, לניהול המו"מ הקוא־ ליציוני הממשלתי, בראשותו של שר האוצר פנחס ספיר.

תיקון

במאמרו של ד"ר יוסף גרוס „פי־ קרון הפירזה לא מתי" („הארץ", 31.1.74), צריך לקרוא „גורם ההת־ ראות" ולא „גורם ההרתעה", כפי שנדפס.

תיקון

בידיעה ב„הארץ" אתמול על ה־ מינוי ליו"ר בפועל של הנהלת האי־ גוד הארצי של העתונאים, נפלה טעות. צ"ל: מר שלמה שמגר („ידי־ עות אחרונות") ייכנס לתפקידו כ־ יו"ר ועד אגודת העתונאים בת"א ב־ חודש מאי. עד אז יוסיף לכהן ב־ תפקיד זה היו"ר הנוכחי, מר דן פוליר, שנבחר בשבוע שעבר ליו"ר בפועל של הנהלת האיגוד הארצי של העתונאים.

למכירה מכונית פרטית

פורד טאונוס 20 M
שנת ייצור 1969
מסס משולם לשנה שלמה,
מצב מצויין
האודי L 75
פרטי ממספר 303680
שנת ייצור 70
לפנות: פיתן דימונה, הדר יוסף, תל־אביב טלפ. 773132 — מנהל משק.

אוניברסיטת תל־אביב

המושב השנתי השישי של חבר הנאמנים

בנין מקסיקו קרית האוניברסיטה, רמת־אביב

לוח זמנים

יום שני, י"ב בשבט תשל"ד — 4.2.74
15.30 ישיבת הוועדה המתמדת
17.00 ישיבת הוועדה להשקעות מקרנות
20.00 קבלת פנים של יו"ר חבר הנאמנים, מר ויקטור קארטר ורעייתו לבאי חבר הנאמנים מחוץ לארץ.

יום שלישי, י"ג בשבט תשל"ד — 5.2.74
10.00 דיוני המושב
15.00 דיוני המושב
18.00 טקס פתיחת המושב השנתי השישי באודיטוריום בר־שירה.

יום רביעי, י"ד בשבט תשל"ד — 6.2.74
09.00 דיוני המושב
15.00 דיוני המושב
20.00 טקס חלוקת מילגות באודיטוריום בר־שירה

יום חמישי, ט"ו בשבט תשל"ד — 7.2.74
09.30 ישיבת המליאה
14.00 דברי נעילה
19.00 קבלת פנים של נשיא המדינה, הפרופ' אפרים קציר ורעייתו, לכבוד חברי חבר הנאמנים

משרד החינוך והתרבות
המחלקה להכשרת עובדי הוראה

סמינר לוינסקי
תל־אביב

הכשרת מורים במסלולים:
● לגיל הרך
● לחינוך המיוחד
● לבית־הספר היסודי
● לחטיבת הביניים

הסמינר הוגדר כמיועד להפך למכללה
דף מידע וטפסי הרשמה יישלחו לכל דורש
מועמדים המבקשים ייעוץ בבחירת מסלול לימודים וחוגי התמחות יפנו ליחידה לרישום ועיון לשם קביעת ראיון.

ההרשמה לשנת הלימודים תשל"ה החלה

סמינר לוינסקי, היחידה לרישום, ת"א בן־יהודה 193
טלפונים: 221272/3/4, 234872.

24 שעות צלום!!
בעזרת מכשיר־בזק אלקטרוני (החל מ־85 ל"י)
✶ מבחר גדול של מקרנות ומסרטות.
✶ מבחר גדול של מצלמות אלות לנוער ולחיילי מלואים — בשרות.
✶ הגדלת צלויות (9/13) שחור־לבן 45 אגורות!
צלומי מספודים בן־רגע!
פוטו־ברנר

דרושות שתי דירות בנות 4 חדרים
בירושלים
בבנין אחד בסביבות טלביה, רחביה או בית הכרם.
(כניסה בהקדם האפשרי)
להתקשר טל. 527360 ירושלים בערב 02—524973

המרכז לטלוויזיה לימודית
ישדר תוכניות
עם המלחין והמנצח
נועם שריף
יושמעו יצירותיהם של: באך, דביוסי, מוצרט
בהשתתפות: קטעי מחול — תלמידות אולפן „בת־דור" לאמנות המחול, נגנים מן האנסמבל הקאמרי
מועדי השידורים:
בימי ראשון בשעה: 16.40
(שידור חוזר בימי שישי בשעה: 14.40)
„צלילים צבעוניים" (דביוסי) — 3.2.74
„פרפרים בראש" (באך) — 8.2.74
„צלילים משלימים" (מוצרט) — 10.2.74

האגודה למען החייל בישראל
מרחב תיכון
סניף תל־אביב—יפו
ביום חמישי 7.2.74 בבית השריון
רחוב לוחמי גליפולי 51, יד אליהו, ת"א
יתקיים בזאר (שוק מציאות)
של פריטים שונים מאיכות מעולה
הכוללים תוצרת חוץ:
בגדי נשים
בגדי ילדים
קוסמטיקה
משקאות
שונות
הבזאר יהיה פתוח בשעות: מ־10.00 בבוקר עד 10.00 בלילה
כל ההכנסות הינן קודש לפעולות הועד למען החייל
סניף תל־אביב—יפו

משרד הבריאות
קורס לאחיות מעשיות
יפתח בחודש מרץ 1974
בביה"ח הממשלתי נהריה
● משך הקורס: 18 חודש
מתקבלים בעלי השכלה של 8 שנות לימוד לפחות.
בנות: מגיל 17 שנה ומעלה.
בנים: לאחר שרותם הצבאי.
בדבר הרשמה נא לפנות למנהלת ביה"ס לאחיות ליד ביה"ח הממשלתי נהריה, או לטלפן: 04—922101.

קופל נהיגה עצמית בע"מ
מכונית סובארו מספר 356-054 נגנבה
המוצא הישר מתבקש להחזירנו ויבוא על שכרו
טל. 285202 (גם בשבת) ת"א.

לחברי קופת חולים הכללית – מחוז חיפה
הרחבת שרות התורנות
החל מהאחד בפברואר 1974, יורחב שרות התורנות של רופאים למקרים דחופים, לחברי קופת־חולים של ההסתדרות הכללית בעיר חיפה.
נוסף לתורנויות לילה ושבת הקיימות, תופעל תורנות כדלהלן:
1. בימים א'—ה' בשעות 13.00—16.00 ובשעות 19.00—20.00
2. בימי ששי משעה 14.00 עד יום ראשון בשעה 7.00 בבוקר.
מקום התורנות:
1. לחברים תושבי חיפה, תל־חנן, נשר וקרית־חיים — בתחנת מגן דוד אדום, רחוב יצחק שדה, טלפון 101.
2. לחברים תושבי מפרץ חיפה — שרות מנויות ביאליק, טלפון 713232.
פרטים, בכל מרפאות קופת־חולים במחוז.
הנהלת קופת־חולים
מחוז חיפה

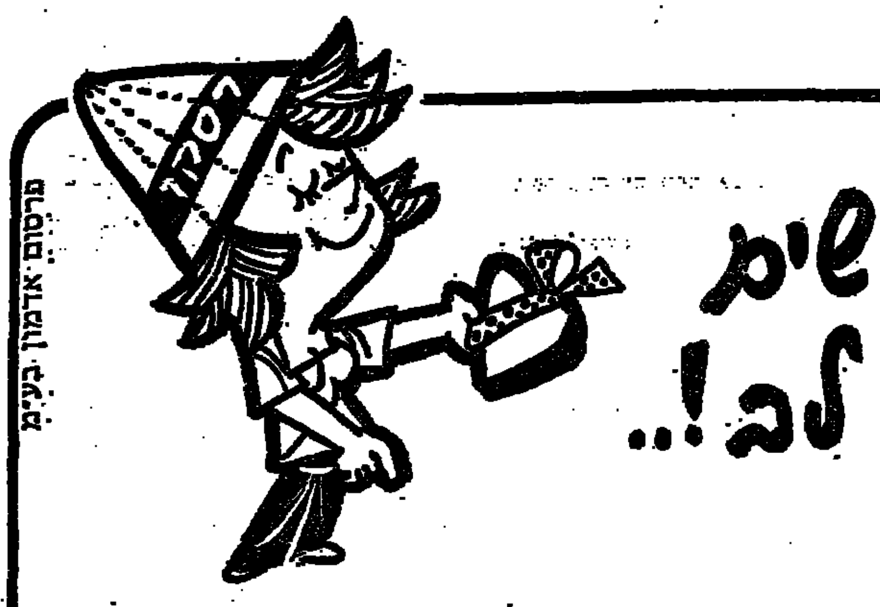

דירות רווחה רמת הדר (חיפה)
4 ו־5 חדרים
עם מירב השכלולים המודרניים!
✶ שתי דירות בכל קומה.
✶ שתי מעליות בכל כניסה.
✶ מתקן לסילוק אשפה בכל דירה.
✶ הסקה מרכזית.
✶ קרקע פרטית.
פרטים נוספים: „רסקו" חיפה, רח' הרצל 1, טל. 668161
רסקו RASSCO
על רסקו אפשר לסמוך!

משרד הסעד
שרות למשפחות מגוייסים (של"מ)
אנו נתקלים בקשיים בסידור יומי של ילדי מגוייסים שאמהותיהם חולות, או נאלצות לצאת לעבודה.
דרושות
משפחות המוכנות לקלוט בתשלום
ילדים לסידור יומי משעות הבוקר עד שעות אחר־הצהרים.
משפחות המוכנות לסייע בידינו תפנינה ללשכת הסעד ברשות המקומית במקום מגוריהן.

ועדת הכספים תדון בתנאי מילוות הפיתוח החדשים

בשוק ההון והכספים

מאת מרדכי צבי

הפעילות בשוק אגרות החוב התרחבה השבוע במידה ניכרת. בחמישה ימי המסחר נקשרו בבורסה עסקות בסך 50 מיליון ל״י. משמע: מחזור יומי ממוצע של 10 מיליון ל״י.

החלק הארי של פעילות זו התרכז בענף צמודי המדד. הנהירה לסוג זה של השקעות מובנת. מי שרוכש כיום אגרת חוב צמודה למדד מצפה ששווי השקעתו תגדל עד מדצית השנה בין 15% ל־20%. מידת הסיכון שבהשקעה זו מועט כי אגרות החוב הונפקו על־ידי המדינה. המסחר בהן בהיקף גרוע, דבר המאפשר מימוש ההשקעה בתנאים נוחים.

אנשי הבורסה היו מוטרדים השבוע בשאלה נוספת: האם תוסיף המדינה להנפיק מילוות פתוח בתנאים הנוכחיים? לפי סברה עקשנית בבורסה, תדון ועדת הכספים של הכנסת השמינית בסוגיה זו בתור אחד הנושאים הראשונים לטיפולה, כיוון שהכנסת אישרה בקריאה ראשונה הצעת חוק המתירה הגדלת היקף ההנפקות של מילוות הפיתוח ב־2.75 מיליארד ל״י נוספים. לפי גירסת אנשי הבורסה תידון בוועדה השאלה, האם כדאי למדינה להוסיף ולהציע לציבור השקעה בתנאים אלה, המטילה על כבד מנשוא על קופת המדינה?

לפיכך העדיפו הוגים רבים, לקנות משקיעים מוסדיים, להצטייד השבוע במילוות פיתוח הנסחרים בבורסה. מכאן הביקושים הערים בתוך הבורסה, כאשר מחוצה לה מרעברות מיד ליד הבילות בסדר גודל של רבע מיליון ל״י ומעלה. גורמים אלה פועלים על סמך העקרון כי יש להעדיף כסף צמוד, על פני חוסר הודאות לגבי המשך ההנפקות לעתיד.

הנת״ד בירידה

אם התמונה בענף צמודי המדד היתה ברורה ואחידה, באה התנפחות בשוק הדולרים כדי ליצור הרסוסים מסויימים. בבורסה החל הנת״ד לרדת ושערו עמד אתמול על רמה נמוכה ב־17 אגורות לעומת זו שלפני שבוע. לפי מחיר של 4.82 ל״י נמצאו קונים לכמות של 210 אלף דולרים נת״ד.

ואילו הדולר השחור שמר על מעמד החוק. בזכות הביקוש הער לדולרים בעיקר מצד מחורי יהודה ושומרון. אלה שילמו בימים האחרונים 5.25 — 5.30 ל״י לכל דולר הכמויות שרכשו היו גדולות למדי.

תנועת מכירות בשוק המניות

שבוע של מכירות פקד את שוק המניות. התהרות מצד צמודי המדד, חוסר הודאות לגבי הצפוי במשק ב־1974 השפעת מגמות אלו על חברות ומפעלים, הפכו את ההשקעות במניות לפחות אטרקטיביות, על אף רמת השערים הנמוכה. הרי השערים ירדו ברציפות לרמות שפל חדשות.

9% דיב. סופי באיפותיקאי

הבנק האיפותיקאי הכריז על דיבידנד סופי בשעור 9% לשנת 1973. בכך מגיע שעור הדיבידנד ל־17% התשלום ב־17.4.

מדד שערי המניות בבורסה התל-אביבית
100 = 31.3.67

	30.1.74	31.1.74
מדד כללי	237.97	235.59
כספים וביטוח	204.60	203.02
חברות להשקעה	194.86	192.48
תעשייה	374.20	371.62
מסחר ושירותים	316.91	311.81
מקרקעין	190.27	187.95

משלחת הכנסת לברלין

„אין לי ספק שנוכל לגייס את תמיכת ידידינו בפארלמנטים באירופה, כדי שיפעלו למען הפעלת לחץ על סוריה שתמסור לנו את רשימות השבויים", — אמר אתמול בבוקר ח״כ אביגדור יפה, שיצא עם ח״כ ד״ר אלימלך רימלט, כדי לייצג את הכנסת בוועידה הראשונה של ועדות הידידות של הפארלמנטים באירופה המתכנסת בברלין.

גוף זה הוקם זמן קצר אחרי מלחמת יום הכיפורים ובפגישה הראשונה שנערכה בפאריס יצגו את הכנסת ח״כ מנחם בגין וחברת הכנסת מטילדה גז.

כאז הקמת הגוף, הוא פעל בקרב חברי הפארלמנטים באירופה המערבית, הפעם יבואו יותר מ־100 נציגים מ־13 מדינות כדי להביע את אהדתם לישראל.

משלחת הכנסת הוזמנה כאורחת הועידה.

שערי ניירות ערך בבורסה התל־אביבית

31.1.1974

מניות

	[illegible]	שינוי	משתנים
בנקים ומחזיקים החברות לאחזקות בנקאיות			
אי די בי (מ)	223		
אי.די.בי. בכ׳	182		182.5
אי.די.בי. ר״ג (ש)	152		152.5
אי.די.בי. ב (ש)	181		
אגוד (ש)	279		279
אי׳ בריטי (מ)	286	−1.5	
אי׳ בריטי ר״מ (מ)	305		
דיסקונט א׳ (ש)	440	−10.0	
מזרחי (מ)	141	−1.0	140
פועלים ר״מ (מ)	328		
פועלים (מ)	315		315
בל״ל (ש)	238.5	−1.5	238.5
בל״ל הדסה (60%) (ש)	235.5	−1.5	
בנקים למשכנתאות			
אפותיקאי (מ)	209	+0.5	205.5
כרמל (מ)	122		
משכנתי בנין	220		
פתי משכנתי (מ)	225		
שכון בכ׳	141		
טפחות מב׳	203	−1.0	
טפחות ר״ג	197		197
מוסדות מימון ענפיים			
שלפון	101	−1.0	
אוצר לתעשיה	189.5		
חקלאות	74.5		
עתי תעשיה מב׳	68.5	+0.5	
ביטוח			
אריה	212	−10.0	210
הסנה	191.5		
מהר	229	−4.5	
צור	165	+2.0	
מסחר ושירותים			
בית הרכב	64.5	−1.0	64
דלק (ש)	135	−2.0	136
דלק (כ)	144	−4.0	144
קרור 1	253		
קרור 10 (ש)			
משמל	52.5	+0.5	52.5
ספנות	160.5	+0.5	
מקרקעין, בינוי, פיתוח הדרים			
אזורים	180	−3.0	
אפריקה 1	300		
אפריקה 10	252		252
הכי הישוב פ׳	148		146
הכשי הישוב (מ)	148	−1.0	146.5
סולל בונה פ׳	126		
נכסים	177.5	−1.0	
ידפרד	110		
יכרים	137		135
מהדרין	191.5	−2.5	190
כפרי הדר	81	−0.5	
משקיפים	137.5		
נאות אביב	60	−2.0	60
פרי אור	160	−5.5	
רסקו מב׳	75	−2.0	
רסקו רג׳	59.5	−1.5	59.5
תעשיה			
אליאנס	475		
אלקו 1	110.5		
אלקו 2.5	88.5	−1.5	87.5
אלקטרה 1	221	−2.0	
אלקטרה 5	184	−1.0	184
ארגמן מב׳	285		
ארגמן (כ)	285		285
אתא ב׳	109	−0.5	109
אתא ג׳	107		106
דובק	335.5	+2.5	
כבלים	172		172
טבע (כ)	1112		
כימיקלים	51.5	+0.5	52
לי אפשטיין	60	−0.5	
כולר	163	+5.0	
פניציה (כ)	88		87.5
פניציה 10	92		
ניר חדרה	275	−2.0	274
עסיס	187.5	−9.0	
נחושתן	250	−9.0	
עלית	280	−4.0	
פרד	88.5		
פוליגון	209	−2.5	
קטן	127		
מפל	193	−4.0	
חבי להשקעה			
אלגר (כ)	75	−2.5	
אלרן (מ)	145		145
מרכזית	190	−4.0	
פועלים השק׳	226		226
פז	88		
חלמון 1	138		
חלמון 10 (מ)	85	−1.0	86
אמפא	108		
דיסקונט השק. (כ)	184.5	−1.0	
מזרחי השק.	100		100
בל״ל השק.	175		174
פריה	85.5	−4.5	
תכונת	76		
יצוא השק.	60.5	−1.5	
כור	159	+1.0	
כלל השק.	180		180
כלל תעשיות	175		
צות	159		
פנית	56		

	[illegible]	שינוי	משתנים
נפט			
נפטא	65.5	−1.0	65
לפידות (ש)	120		120
לפידות (מ)	167.5		
אגרות חוב להמרה			
אי.די. ב ש.ה.	75.5	−0.5	75.5
אגוד ש.ה.	90		89.5
המזרחי ש.ה.	90.5	−0.5	
הפועלים ש.ה.	100		100
בל״ל ש.ה.	117	−1.5	116.5
בל״ל ש.ה.	94.5	+0.5	94.5
אפותיקאי	88.5	−0.5	88.5
פת. משכ.	101.5	−1.0	101
פת. משכ.	90.5	−0.5	
שכון	100		
טפחות	100		
אוצר לתע׳	79.5		
דלק	79.5		
הכ. הישוב	81	−1.0	
יכפרד	100		
אתא	79.5		
עלית	83		
הפועלים השק.	100		
דיסקונט השק.	95.5	−1.5	
דיסקונט השק.	82	−1.0	
מזרחי השק.	91		
בל״ל השק.	80		79.5
כלל תעש.	100		
צת	96.5		
מניות הנסחרות במטבע חוץ			
אוניקו א׳ (מ)	83		
8% אוניקו (כ)			
7% מ׳ התעשיה (ש)	202		
6% מ׳ התעשיה ב׳ (ש)	168.5	+0.5	
6% מ׳ תעשיה גג (ס)	98.5	+0.5	
6% מ׳ תעשיה גג 1 (ש)	98.5	+1.0	
אגרות חוב			
צמודות לדולר			
5% זוטא ים המלח (ש)	245.5	+0.5	
5% אג״ח ים המלח (מ)	147.1	+1.5	
6% חשמל חטיבה ב׳ (ש)	148.6	−1.9	
הוליים 5	125		
הוליים 6	129.5	+1.5	
הוליים 7	132	+1.0	
הוליים 8	109	+1.3	
הוליים 9	103.5	+0.5	
הוליים 10	104.5	−0.5	
הוליים 11	106	+2.0	
הוליים 13	104.6	+0.6	
הוליים 14	104		
הוליים 15	109.9	+1.3	
הוליים 16	108.5	+0.3	
הוליים 17	106	−1.0	
הוליים 18	110.5	+1.2	
הוליים 19	106.5		
מלווה במחון — 1968			
א׳	120.1	−1.4	
ב׳	120.6		
ג׳	118.5		
ד׳	116	+0.5	
ה׳	114.5		
ו׳	112.6		
ז׳	109.6	−0.4	
ח׳	226.1	+1.4	
ט׳	220.5	+1.0	
י׳	220		
כ״א	110.4	−0.5	
כ״ב	107.7		
כ״ג	225	+1.2	
כ״ד	219	+2.0	
במחון 1968 — בנקאי			
י״א	119.2	+0.2	
י״ב	116.1		
י״ג	109	+0.7	
י״ד	230.5	+1.4	
במחון 1969			
א׳	224.7	+4.0	
ב׳	222	+6.3	
ג׳	216.5	+1.0	
ד׳	217	+1.0	
ה׳	216.5		
ו׳	216.5	+2.0	
ז׳	214		
ח׳	217	+2.0	
ט׳	215		
י׳	213.5		
כ״א	212.1		
כ״ב	211.5	+0.9	
כ״ג	212.5	+5.0	
ל״א	210.9		
ל״ב	211.3	+0.5	
ל״ג	210	−0.3	
מ״ד	208		
מ״ה	212	−1.0	
במחון 1969 — בנקאי			
י״א	225		
י״ב	224.3		
י״ג	213.7	−0.3	
י״ד	212	−1.0	
ט״ו	213.1	−0.1	
ט״ז	208	−0.2	
י״ח	206		
י״ט	205.3	−0.1	

שערי חליפין רשמיים למטבע חוץ
ביום 31.1.74

המטבע	היחידה	שער מכירה	שער קנייה	המטבע	היחידה	שער מכירה	שער קנייה
דולר קנדה	1	4.2668	4.2248	כתר נורבגי	10	7.1135	7.0137
לירה שטר.	1	9.5613	9.4143	פלורין הול.	10	14.6341	14.4330
דולר אוסטר	1	6.2706	6.1866	מרק גרמני	10	15.2036	14.9666
רנדים דרא״פ	1	6.2097	6.1257	מרק פיני	10	10.6870	10.5342
פרנק שוויצרי	10	12.9191	12.7311	שיל. אוסטרי	10	2.0911	2.0603
פרנק צרפתי	10	8.2824	8.1728	פרנק בלגי	100	9.9209	9.8488
כתר דני	10	6.3957	6.3092	לירטה איט.	1000	6.4221	6.3348
כתר שוודי	10	8.8782	8.7560	ין יפני חפש.	1000	14.1892	13.9535

(שער החליפין של הדולר ארה״ב קבוע: 4.200 קניה, 4.203 מכירה)

שערי מטבע חוץ בין בנקאיים (Interbank)
אתמול בצהרים (31.1.74) באירופה

מסירה מיידית (Spot)

2.2655/2.2685	$ ארה״ב	ל־1 £ שטרלינג
2.7815/2.7845	מרקים גרמניים	ל־1 $ ארה״ב
2.9120/2.9170	פלורינים הולנדיים	"
3.2850/3.2900	פרנקים שוויצריים	"
42.42/42.52	פרנקים בלגיים	"
5.1050/5.1100	פרנקים צרפתיים	"
661.50/663.00	לירות איטלקיות	"
298.40/298.90	ינים יפניים	"

מסירה מאוחרת (Forward)

	£/$	פר״ש/$	מר״ג/$
1 חד׳	2.2285/2.2335	3.2900/3.3000	2.7845/2.7905
2 חד׳	2.2105/2.2155	3.2925/3.3025	2.7875/2.7935
3 חד׳	2.1990/2.2040	3.2950/3.3050	2.7905/2.7965
6 חד׳	2.1595/2.1645	3.2940/3.3090	2.7935/2.8005

השערים נמסרו על־ידי בנק דיסקונט לישראל בע״מ

בנק דיסקונט לישראל בע״מ

	מחיר היחידה	מחיר פדיון
ארלון	ב.ר. 140.8	ב.ר. 137.36
דקל	417.1	397.3
ברוש	177.0	168.2
אורן	116.63	113.78

המנהל: חברה להשקעות של בנק דיסקונט בע״מ

החברה לניהול קרנות בנאמנות בע״מ

	מחיר יחידה	מחיר פדיון	מחיר שוק
צבר	248.9	237.2	243.1
ארז	119.4	113.7	116.6
איתן	ב.ר. 130.26	—	ב.ר. 127

הנאמן: בנק הפועלים בע״מ

שליח הסטייט־דפארטמנט בא לבדוק השימוש במענק לעולים

(ע.) — מר פראנק קלוג, עוזרו המיוחד של שר־החוץ האמריקאי לענייני הגירה ופליטים, הגיע אתמול לישראל, כדי לעמוד מקרוב על השימוש שייעשה בסכום של 36.5 מיליון דולר שהעניק הקונגרס האמריקאי לצרכי קליטתם של עולי בריה״מ בישראל.

השליח מר קלוג, אמר לכתב בנמל התעופה בן־גוריון, כי עיקר מטרת המענק להקים מרכזי קליטה ושיכונים לעולים, לממן תכניות קליטה של אקדמאים, אנשי אמנות ומוסיקה, וכן מפעלים הקשורים לבתי־חולים ממשלתיים, לאפשר לאלה העסקת רופאים עולים ולממן אישפוזם של עולים חולים.

השגריר ישתתף ביום ב׳ הבא בחנוכת מרכז הקליטה החדש ברחוב בזל, טכס שבו ישתתף גם שגריר ארה״ב בישראל, מר קנת קיטינג.

בנמל התעופה נתקבל השגריר קלוג על־ידי מר גוטליב המר, סגן יו״ר הסוכנות בארה״ב, אשר יחד עם משרד־החוץ האמריקאי משמש כמוציא לפועל של הפעלת המענק. הקונגרס העניק לאותה המטרה 50 מיליון דולר ב־1973, ואישר ב־17 בדצמבר אשתקד, מענק נוסף של 36.5 מיליון דולר.

בהיותו בארץ, יבקר מר קלוג גם בכמה מוסדות חינוך כדי לבחון אם ניתן לסייע להם למען יקלטו ילדי עולים. מדובר בעיקר בבני ילדים ובבתי־ספר יסודיים.

כן יבקר האורח באופקים, שם יוקם שיכון חדש שכולו קריתות מגורים, מאלה שנרכשו בכספי המענק ועתה החלו להגיע מארה״ב לישראל. מר קלוג הטעים, שאין להתייחס לקריתות אלה כדיור ארעי „אלה יחידות דיור עם שני חדרי שינה וכל השירותים והן יכולות לשמש למגורים 15—20 שנה ויותר".

לטענת מר קלוג ענין מיוחד בקליטתם של אמנים עולים, והוא יפעל גם כדי לסייע בהקמת מסגרות שיאפשרו לאקדמאים, אמנים ומוסיקאים לפעול ולהמשיך במחקרם או באמנותם — עד לקליטתם בארץ.

מונה רושם נישואין זמני לחיפה

(ע.) — לאור העובדה שעם פטירתו בשבוע האחרון של רבה הראשי של חיפה הרב משאש ז״ל, נשארה העיר חיפה ללא רושם נישואין, החליטה מועצת הרבנות לראשית למנות זמנית את זקן הרבנים בעיר, הרב א. ע. רודנר, לשמש כרושם נישואין עד לבחירת הרבנים הראשיים בחיפה.

גם רושם נישואין ספרדי ימונה בישיבה הקרובה של המועצה, לאחר שיבצע מועמד מתאים. יש לציין, כי כדי שלא יהיו למינויים זמניים אלה השלכות בבחירות הרבנים הראשיים בעיר, שנועדו להתקיים בקרוב, החליטה המועצה למנות כרושמי נישואין רק את מי שלא יהיו מועמדים כרבנים ראשיים בחיפה.

בצער רב אנו מודיעים על פטירתו של יקירנו

אברהם מנחם בהגרא ז״ל

ב״ר אהרן ז״ל

עובד בנק לאומי לישראל בת־ים

ההלויה תתקיים היום, יום שישי, ט׳ שבט תשל״ד (1.2.74) בשעה 12.00 בצהרים בבית העלמין בחולת יצחק.

נפגשים ליד שער בית העלמין

המשפחה המתאבלת

אנו מתאבלים על מותו ללא עת של עובדנו חברנו הותיק

אברהם מנחם בהגרא ז״ל

ומשתתפים בצער המשפחה

ההנהלה ועובדי בנק לאומי
סניף „דקר" בת־ים

בצער וביגון אנו מביאים למנוחת עולמים את יקירנו [illegible]

דוד פרוינד ז״ל

שנפל בסיני ביו״ר תשרי תשל״ד (10.10.73)

ההלויה תתקיים בבית הקברות הצבאי בחוף הכרמל, חיפה ביום א׳ י״א בשבט תשל״ד 3.2.74, בשעה 2 אחה״צ

הוריו: אסתר וראובן פרוינד
אשתו: רות פרוינד
אחיו ואחותו: מיכאל, תמיר, נעמי

אוטובוס ייצא מביתנו, רח׳ הגליל 59, נוה שאנן, חיפה, בשעה 1.15 וממשרד קצין העיר בשעה 1.30

רעיתי היקרה מכל

בלנקה פורמן

(לבית קיט—גלזר)

מצאה את מנוחתה אחרי מחלה קשה.

הלויה תצא היום, יום שישי, 1.2.1974, בשעה 11.00 לפנה״צ מבית הלוויות סנהדריה להר המנוחות גבעת שאול, ירושלים

יעקב פורמן והמשפחה

בעלי ואבינו היקר

פליקס ברוידה

איננו

ההלויה תצא היום, יום ששי, ט׳ בשבט תשל״ד (1.2.74) בשעה 12.15 מבית החולים רוטשילד חיפה, לבית העלמין החדש כפר סמיר.

המתאבלים: אשתו
בנותיו
חתניו
נכדיו
אחותו
וכל בני המשפחה

על מותו של מנהלנו היקר
ומיסד חברותינו רב הפעלים

מר פליקס ברוידה

מתאבלים מרה ומשתתפים בצער המשפחה

„חיטה"
חברה לאיכסון חיטים בצובר בע״מ
חברה לשיווק ומסחר בע״מ

בצער רב אנו מודיעים על פטירתו
של בעלי, אבינו, אחי וסבנו היקר

צבי (הרמן) וידנפלד

ברב׳ יעקב משה ז״ל

ההלויה תצא היום, יום שישי ט׳ שבט תשל״ד 1.2.74 בשעה 10.00 לפנה״צ מבית ההלויות העירוני רח׳ דפנה 5 תל־אביב, לבית העלמין בחולון.

אוטובוס יעמוד לרשות המלוים.

המשפחה המתאבלת

ציבור פועלי דפוס „הארץ"

מתאבל על מותו של חברנו

צבי (הרמן) וידנפלד ז״ל

ומשתתף בצער המשפחה

ועד העובדים
דפוס „הארץ"

אנו מודיעים בצער על פטירת יקירנו

מאיר ישראל (אימרה) ז״ל

ההלויה התקיימה ביום חמישי ה׳ שבט תשל״ד (31.1.74) בפרדס־חנה.

המשפחה המתאבלת

במלאות שלושים לפטירתה של יקירתנו

מלכה ברגר ז״ל

נעלה לקברה להתיחד עם זכרה

ביום ראשון, י״א בשבט תשל״ד (3.2.74) בשעה 3.30 אחה״צ בבית העלמין הישן חוף הכרמל

נפגשים ליד השער הראשי

בניה: אריה ואורי
והמשפחה

במלאות שלושים לפטירת יקירתנו

מרים (מאניה) אוליפנט ז״ל

לבית מקובר

נעלה לקברה לאזכרה וגלוי מצבה ביום שני, י״ב שבט תשל״ד 4.2.74 בשעה 3 אחה״צ בבית העלמין בחולון. נפגשים ע״י השער הישן

אנו מודים למוסדות, לקרובים ולידידים שהביעו את תנחומיהם

המשפחה האבלה

ביום ראשון י״א בשבט תשל״ד (3.2.74)
במלאות תשע שנים לפטירת יקירנו

חיים ירושלמי ז״ל

תערך
אזכרה על יד קברו

בבית העלמין הישן ברח׳ טרומפלדור ת״א
בשעה 4.00 אחה״צ.

המשפחה

במלאות שנה לפטירת ראש משפחתנו היקר

א. ז. מאכט ז״ל

תערך אזכרה ביום שני י״ב שבט תשל״ד (4.2.74), נפגשים בשעה 3.00 אחה״צ ליד השער החדש של בית העלמין בחולון.

המשפחה

אבלים במות חברנו

שפרלינג עמנואל ז״ל

ומשתתפים בצער הבן, חברנו

חיים שפרלינג והמשפחה

הנהלת קואופרטיב „דן"
הפנסיונרים, החברים והעובדים

משרד החוץ
עובדי משרד החוץ

משתתפים בצערו של

יעקב חיימוביץ

על פטירת

אביו ז״ל

בצער רב הננו להודיע על פטירתו של יקירנו

יהושע אוסקר קרמר

ההלויה תצא היום, יום ששי 1.2.74 בשעה 12.30 בצה״ מבית ההלויות העירוני רח׳ דפנה 5 ת״א, לבית העלמין בקרית שאול.

רעיתו: שרה קרמר
בתו וחתנו: הדסה ומרדכי פלקוביץ
בתו: מרים קרמר
נכדיו: ינון ואהוד פלקוביץ
ומשפחות יהודה ויוסף קרמר

בצער רב אנו מודיעים על פטירת אמנו וסבתנו היקרה

חנה שרה זלנפרוינד

ההלויה תתקיים היום, יום שישי ט׳ בשבט תשל״ד (1.2.74) בשעה 12.00 בבית העלמין בחולון.

בשם המשפחה המתאבלת:
בתה וחתנה:
ד״ר הלי
וד״ר מ. גוטסמן

במלאות 4 שנים לפטירתו של יקירנו

משה יוליש ז״ל

החל בט״ו בשבט, יום חמישי (7.2.74)
מתייחדים עם זכרו
בבית העלמין בקרית־שאול, בשעה 14.30.

קרן המלגות ע״ש יוליש ז״ל

מודיעה בצער רב, שלרגל ביוקר המירבי של המטרופינה מקבלי המלגות נאלצנו לדחות את חלוקתן. על מועד החלוקה תבוא הודעה.

המשפחה
כור תעשיות בע״מ
מפעלי נשר פוטלנד ב[illegible]

במלאות שבעה לפטירת יקירנו

שופט

מקס מנשה חיימובי ז״ל

נעלה לקברו ביום ראשון י״א בשבט תשל״ד (3.2.74) ל[illegible] המנוחות, גבעת שאול ירושלים.

יוצאים מבית המנוח, רחוב מרכוס 14, ירושלים בשעה [illegible]

המשפחה המתא[בלת]

לישראלה

משתתפים בצערך במות

מאיר מרגלית ז״ל

חברי הועד המנהל
המורים והתלמידים של
הקונסרבטוריון הישראלי למוסיקה
תל־אביב

למר יזהר שיף ומשפחתו

תנחומינו הכנים על מות האם היקרה

פנינה ז״ל

„ניירת" חברה לאיחוד, ביוון ושיווק נייר מפולת בע״מ

ליזהר שיף ומשפחתו

אתכם באבלכם במות

האם ז״ל

סופרה תעשית נייר בע״מ
לוד

למר **יזהר שיף** ומשפחתו

משתתפים באבלכם בהלקח אם המשפחה

הגב׳ פנינה שיף ז״ל

מפעלי נייר אמריקאיים ישראליים בע״מ
אמניר עבוד נייר בע״מ

לוח הכפול הארץ ידיעות אחרונות

המשרד הראשי: שדרות רוטשילד 76, תל־אביב
טלפונים: מחלקת מודעות 611141
המחיר: יום חול: 1.50 ל״י למלה / יום ו׳: 2.00 ל״י למלה

היום בתנ״ך

משנה היומית

דף היומי

הלכה היומית

לקת הגדות

	ירושלים	ת״א	חיפה
	4.44	4.54	4.36
	5.49	5.52	5.30

11.15 שידורים לתלמידים
לשעת החברה
11.35 שידורים לתלמידים
לקראת שבת
11.50 שיר ופזמון
12.05 „קונצרט צהרים", הב־
רל: „ויסקין דיבור", מארצ׳לו: קונצ׳רטו
14.10 לאם ולילד
18.30 שבועון לספרות
19.05 „הסוד הצבועי"
20.05 „ניגונים"
21.05 „קונצרט ליל־השבת"
23.35 „סיפורים"

הגל הקל

06.05 התעמלות בוקר
06.15 „שעון מוסיקלי"
07.05 „זמר זמר לך"
07.55 „אור ירוק"
08.10 „בוקר טוב"
10.05 „כאן בוקר"
11.40 „כאן הערב"
12.05 „במקצב יוצר"
12.30 „תו חיוני"
13.25 „שירים כשלבי"
14.10 „ערב ארבע"
16.05 „מי מפחד מסוסיקה קלאסית"
16.30 „אנצים ומירות"
17.05 „זה קרוב ללבי"
18.05 „עולם הפופ"
21.05 „עוד פעם אחת"
22.05 „פסנתר״ יוסף גר
23.25 „אני עושה לי מנגי־נה"

רשת ה׳

19.05 „נעימה וזמר"

גלי צה״ל

06.05 צלילי בוקר
08.20 ר״צ עם שיר
10.55 פינת הסיפור התפוז
11.05 תמים וטפים
13.30 הנקודה היהודית
14.05 קינות קל
14.30 חד וחלק
15.55 הפטרת השבוע
16.05 מעם הסן
17.05 הייה אתה השופט
18.45 מסורת מסורה
20.05 נסיון אישי
21.05 מצער הפרגנות
22.05 שעת רצון
23.05 מזמונאי האתמול
23.53 שיחת חצות
00.30 ציפורי לילה
03.05 מזמורים אל תוך הלילה

טלוויזיה

15.00 משפחת פרטריג׳
15.25 לקראת שבת
18.04 פרס עליזת
19.45 חדשות
20.05 שיר שבת
20.10 השבת יומן אירועים
21.55 סרט טלוויזיה
23.10 פסוקים לשבת/חדשות

לימודית

07.50 מרתון מ׳ – רישום
08.15 מכפלות
08.40 פרקי ספרות
09.00 השבון ו׳
10.00 ביולוגיה י׳
10.30 אזרחות ז׳ – הממשלה
11.00 מלכודה
11.30 דני וגיל במסע בלתי רגיל
14.00 „המנהגה" – מאת אור הגרי
14.10 „ארץ ישראל יפה"
14.30 „ושבו בנים לגבולם"

שבת

רשת א׳

08.05 „שחרית לשבת" כרך
12.05 אסטרונוגיות של מו״ם
13.05 „קונצרט צהריים־שבת"
14.05 לאם ולילד
15.05 „מוסיקה קאמרית"
16.05 „ואני תפילתי"
17.05 „סוף המסע"
18.05 „הסיפור"
18.40 שירים ביידיש
19.05 יומן השבוע
19.50 פרקי היום בתנ״ך
20.05 „המלחין והלברית"
20.40 „ולון והאופרה בבריטי"
21.05 „המבדיל"
23.25 „אופה מנגנת"

הגל הקל

06.05 „שעון מוסיקלי"
07.05 „זמר זמר לך"
08.10 „שירים בבוקר"
08.55 עודיה אלוה על גוף הארץ
10.05 „לאמי וקל"
11.05 „טוב יוצא הומר"
12.05 „כל הבא לכל"
13.05 „ביפות ובדים"
13.40 נעימות קלות
14.05 לאן הערב
15.05 „שירים ועצירים"
17.50 כוכב הערב
18.05 נרעון לבאירי
18.30 מבצרים הסוגרים
21.05 „בחומרי" מבכול ה
22.05 „המבגיגה לעולם כנאר"
23.25 „ארום עתיק"

גל ה׳

19.05 „נעימה וזמר"

גלי צה״ל

06.05 שבת בבוקר
08.05 כבירוניי
12.05 הטבלה
13.05 שאלות אישיות
14.05 היום השבימי
16.05 האדם השליש
18.05 אגדה ומציאות
19.05 כבוד אליך

תורות בתי חולים

תורות מרקחת

הכנסת

דירות

● במרכז הרצליה 3 חדרים + פ.א קומה ב׳ 282715

● בהרצליה נוהרה דירת בת 3 חדרים למכירה. בבנין 7 דירות. מקום שקט וקרוב ל־מרכז, כניסה תוך 8 חודשים ב־140,000 ל״י. אנגלו־סכסון הרצליה, סוקולוב 11, טל. 930258

● ברמת גן 3 חזית מרווחת אפשר להוסיף חדר 150.000 780276 .753094

● בגבעתיים רח׳ התחדרות 3 חדרים + פ״א 59696 כל היום 451545 10.00—21.00

● ביר אליהו דירת 3 חדרים כהה, הגבור האלמוני 14 — בערב.

● 3 חדרים ביוקטפל פינת ההשמונאים קומת קרקע עם אפשרות להוספה 2 חדרים 82555 בערב.

● 3 חדרים בצפון ת״א קר קה ב׳ טלפון 447046

● 3 חדרים + הול לוקסום 120.000 תל־אביב סלמה 125 גרינברג.

● דירה בת 3 חדרים קומה א׳ על עמודים + רחוב חל־קי על יד עירית תל־אביב למכירה מידית — מתאימה גם למשרד — 175.000 ל״י טלפון 244504

● דירה 3 חדרים פ.א. ק.ב. משכנתא 80.000 + 50.000 .758672

● ברמת השרון 3 חדרים ק״ג קליין, שחל 85 קרמה

● ביר אליהו 3 חדרים וחול קל״ד שיפורים טלפון 781148

● בחולון, קרית שרת דירת 3 חדרים חדישה טלפון 749352

● זוגות צעירים! „רסקו" בונה עבורכם דירות בנות 3 חדרים במסימות הבאים קר־יתים, קרית גיורא, קרית ביאליסטוק, פתח תקוה, רמ־לה ובאר־שבע. פרטים בסני־פי „רסקו" ברחבי הארץ.

● במרכז רעננה 3½ חדרים — בהונה 37.500 באוגוסט 37.500 משכנתא 40.000 ויתרה בכניסה „דירון דידות" .021961

● דירות ברמת־גן, 3 חדרים, 150,000 — 2½ — 95,000 — 80,000 .753094

● בסביון דירות ווילות נה־דרות אנגלו סכסון 757281

● כנ״ת למכירה דירות, ה־חל מ־75.000 ל״י עד 190.000 ל״י אנגלו־סכסון 757281 — בערב 908957

● דירות להשכרה ולמכירה תווך וידור בע״מ 822865

● 4½ חדרים בשכונת אבר מוביץ למסירה מיידית דירות „מוני" ראשון לציון — 941354 941389

● למהירי החלטה בראשון לציון במרכז ק״ב לחזית — 945810

● 4 חדרים + פינת אוכל ברמת בן צבי 120.000 ל״י. 2½ חדר קומה א׳ 53.000 ל״י עם אפשרות למשכנתא לנבמי הדרום. ויצמן 22, נס ציונה

● למכירה ברחובות דירה מיוחדת ביופיה שטח 1965 סמ״ר חימום. ארונות ועוד. 954703

דירות למכירה 3 חדרים ויותר

● ברמת־גן, 3 חדרים, מרווחת — כמעט חדשה. ז׳בוטינסקי א/135, דירה 12

● כבתים 3½ חזית שד־רות העצמאות 21 דירה 14 זמיר, 865530

● בראשון לציון — 5 חד־רים במרכז 4 כיווני אויר, לוקסוס לא סקיבל — „רי־רות גינ" .948150

● 4 חדרים + פינת אוכל מרווחת מאוד. מרקוביץ, ה׳ ירדן 60, רמת־גן, רק אחרי 7 בערב.

דירות

● בנתניה דירות לוקסוס 5—2½ ב־22 אחרי בניה בשלבים שונים „דירון דירונה" הרצל 30 ,058-25195

● בחולון דירות לוקסוס 3½ 4 חדרים רח׳ ברץ פנת יבנאל לפנות: בניני מ.ל.מ. רח׳ סוקולוב 847282 70/א

● בחולון דירות לוקסוס 3, 3½ ברח׳ אבן גבירול לפ־נות: בניני מ.ל.מ. רח׳ סוקולוב 847282 70/א

● בחולון דירה לוקסוס 3 חדרים ברח׳ ברץ 12 לפנות: בניני מ.ל.מ. רח׳ סוקולוב 847282 70/א

● בפתח תקוה בסקומות ה־יפות דירות כפוארות 5—4 חדרים ופנטהאוז אזיים בהן רח׳ התנגה 17 פ״ת טלפון 914994 בשעות 17.00—19.00 736475 כל היום.

● בחולון דירות לוקסוס 4 חדרים ברחוב ארלוזורוב 10. לפנות: בניני מ.ל.מ. רחוב סוקולוב א/70, 847282

● בפתח־תקוה חברת „גג" משיכה לבנות בקצב בטב־הנה. דירות בביצוע והיבנין בעולים בגדלים שונים בכל חלקי פתח־תקוה. הלוואות מקבנתא לא מסורות. „גג" חברה לבנין בע״מ, חיים עוזר 20, פתח־תקוה.

● רניאל הברה לבנין בע״מ בונה בחולון דירות בנות 4 חדרים עם לוקסום מלא, הסקה מרכזית, קירות כפולים, ויצא לגולאום ברח׳ שפרינצק 21 לפנות רח׳ סוקולוב 27 חולון טל׳ 847750 בשעות 4—6.30

● עתה יותר מתמיד תשוב לקנות דירה. בחברה טובה ב„דירות גיבורי" בראשון לציון ובפתח תקוה.

● בפתח־תקוה וכראשון לציון אין לנו מחירים!!! במבחר! במחיר! ובשרות! ראשון לציון הרצל 59 פתח תקוה חיים עוזר 38.

● למכירה אולמות לתעשיה ולמלאכה באזור תעשיה חולון רחוב התופר. (ע״י ממנו) פרטים: במשרד רחוב סוקולוב 33 חולון טלפון 855162

● בראשון לציון 4½ חדרים 3 חדרים במחיר 90-000 ל״י תנאי תשלום נוחים ל־18 חודשים דירות „מוני" רוטשילד 40 טלפון 941360

● בראשון לציון 3½ 120 000 4 130.000 ל״י. 4½ 5 6 חדרים + הסקה מרכזית, מעלית, לוקסוס מלא, קיטנים ופנטהאוזים. תנאי תשלום נוחים ל־18 חודשים בדירות „מוני", רוטשילד 40, הכר הגדול בעיר טל׳ 941534

● בראשון לציון רם ניולי חברת לבנין בע״מ, מציעה דירות פאר למכירה בנות 2½, 3 חדרים 3½, 4 חד־רים במרכז פרטים: במשרד רוטשילד 84, בין 18—16 או 02—30925 .02—81513

● בהוד השרון דירות רווחה בנות 4 ו־3 חדרים, קאושני את סיטור תבצלת 21 טל. 925187

● חשוב לקבלנים! למכירה תרסנות לבנות מספר. טל. 457947 .247652 .260284

ביקוש דירות

● דרושות לנו דירות גג, בכל הגדלים באיזורים טובים של תל־אביב, אנגלו סכסון תל־אביב, טל׳ 242341

● דרושות לנו בהרצליה פיתוח, גוף ים, בגר שמר־יהו, וילות מרווחות עם מוגן אויר, טלפון, להשכרה לתקופת הקיץ. אנגלו סכסון הרצליה פיתוח, טל׳ 930261/2

● דרושות לנו דירות ל־מכירה ולהשכרה בקרית אונו, קוראון, רמת אילן, רמת אפעל, קרית קריניצי „שחר" טל׳ 751112 (בין 09.00—14.00)

● מעוניין לקנות דירת 3 חדרים ברמת־גן, גבעתיים. 735672

● מעוניינים לקנות בצפון ת״א דירת 5 חדרים חדשה או יד שניה קומה עליונה או קומת קרקע עם גינה. טלפון 222892 ת״א בשעות 9—14

● דרושה דירה 2—1½ בצפון מרכז עד 85.000 בכיסה ב־מאי. 252593 .283582

● דרושות דירות בתל־אביב למכירה והשכרה תווך וידור בע״מ 622865

● דרושות לנו 2 דירות גג בצפון תל־אביב, אפשרי גם בבית ישן בלי מעלית, דירה אחת בת 4 חדרים שינה + סלון ודירה אחת בת 1½—1 חדר, אנגלו־סכסון תל־אביב טל׳ 242341

● דירות בכל גודל דרושות באזור יד אליהו. טלפון 38580

● מחפש חדר או חדר וחצי למשרד בצפון ת״א טלפון 244059

● מבוקשת דירה מרוהטת, 3 חדרים, לחודשים מרץ ואפ־ריל, בסביבות כבר המדינה 442729

● מעוניינים בדו משפחתי, קוטג׳ או מגרש בבני ברק, גבול רמת־גן. 625058

● דרושה דירה בתל־אביב ע״י רופא ורעיתו, אפריל או מאי C. Fridihn 262 Stanstead Road London S.E. 23 England

דירות מרוהטות

● דירת 2 חדרים מרוהטת קומפלט, פרינצ׳ידר, גן ומל־ 50849 .58506

● 4½ חדרים לוקסוס בביה של 4 דיירים בסביבה שקטה ברמת גן. 5.00 756531

● דירת 2 חדרים מרוהטת פרינצ׳ידר, גן, טלפון, הסקה מרכזית, מעלית בצפון ה״א בשכ״ת, טלפון 245071

● בגבעתיים מרכז דירה מרוהטת 3 חדרים, טלפון 736780 .744172

● למשרד ולדיירים במרכז תל־אביב 2 חדרים + טלפון ק״ג 547880

● 2 חדרים מרוהטים קומ־פלט + מרפסת גדולה סגר רה, פרינצ׳ידר, גן, רח׳ אל על רמת־גן, קומה ב׳ 600 ל״י, פרטים: בשעות העבודה 294423 בערב 524423

● מיידי, 3 + טלפון בבת ים, רח׳ הנביאים 53 571060

● בצפון, ליחיד/ה, דירת חדר קטנה מאוד, ביבלה טלפון 281774

● להשכיר דירת 2½ מרוה־טת + טלפון ברמת אביב לטלפון 452812 .780336

● בשכ״ת בצפון תל־אביב, דירת 3 מרוהטת וטלפון — מתאימה גם למשרד טל. 448103

● בשכ״ת 3 חדרים קומה ג׳ מרוהטת מקרר. גן, טלפון המלך ג׳ורג׳ 95. ע״י זכב־הוה. לטלפון 951135

● 2½ על גג מרוהט לזוג בבכר דיזנגוף. 415433 — 521434

● דירת 2 מרוהטת + טלפון בשכ״ת, צפון תל־אביב טל׳ 244483 או 410640

● בצפון ע״י נורדיו דירה 2 חדרים — מרוהטת + 2 — מרוהטת + טלפון — 220490

השקעות

● למכירה יחידות דיור ל־נופש ומרגוע בפרויקט מיוחד בבינו הבנבה על שפת ימה של נהריה הכולל גם בריכת שחיה פרטית במחירים בין 70.000—120.000 ל״י. פרטים בטלפון 04-844456

ביקוש עבודה

● ריתוכים, עבודות מסגרות, הרכבה בונקרים, בכל הארץ, צוותים מעולים. 281675

● שרטטת בנין מנוסה מבק־שת עבודות הביתה. וייכמן ראשון־לציון אחיעזר 4/א׳.

● מהנדס אגרונומיקה — קר־טור וחשמל, עולה חדש מ־בריה״מ אחרי אולפן — מבק־ש מקום עבודה מתאים ב־איזור המרכז לטלפון 612187

אז מתבר!

● מהנדס מכונות לתעשית נפט וגז ובעל נסיון רב — מחפש עבודה מתאימה. מספר דרימה. אולפן לאפרסאים ב־קרית מבעון.

● איש אחזקה לציוד למט־בחים לבתי מלון עם רשיון נהיגה. בקי בכירות עם ידיעות בהנהלה חשבונות — שליטה בשפות עברית ואנג־לית שעות העבודה מ־8.00—2.00 לאנשים מתאימים הת־אים מיוחדים. לפנות בכתב לת.ד 4590 תל־אביב.

● באשדוד אדמיניסטרטור 30 נשוי + 2 נסיון רב ב־ארגון וניהול. רקע טכני מש־רד טלפון מעוניין בהצעות טלפון 055-25570

● פקידה מנוסה בניהול מש־רד רואה חשבון, הדפסה בעב־רית ובאנגלית, התמחות במאר־זנים, מעוניינת במשרה מת־אימה לחצי יום לפנות ב־כתב ת״ד 36038, תל־אביב.

● בעל מכונית וולבו סטיישן מעוניין בעבודה המתאימה. 916636

● למתפרה מסודרת דרוש עבודות מכנסיים בכמויות גדולות ובאיכות מעולה — 459405 בערב 823593

● מקבלת כל סוגי הדפסות טלפון 628175 בין 17—19 בלבד.

● מתופר תל־אביבי צעיר מוכשר מחפש עבודה בלהקה — 3615—057

● מקבלת עבודות הדפסה ב־בית — דוד הנביאים 44 נבי עתיים

● נהג + סדרן פיג׳ו + טלפון מעוניין בעבודה חלקית או מלאה 33576

● מנהל חשבונות מדופלם 28 עניר ומנוסה מחפנה — 51205

הכשרה לעבודה

● קורסים לפקידות י.ב.מ. הנהלת חשבונות, בתכנות, תעודות ועזרה בסידור עבו־דה (בהתלומים נוחים) „שוריטל" אלנבי 140 (התחנה המרכזית) 724335 ר׳ רמת־גן ז׳בוטינסקי 54 מול רמה.

● קורסים לקוסמטיקה ספ־רות נשים וגברים בהדרכת מקצועית מעולה. דיאנה — ריינס 1 (כבר דיזנגוף) טל׳ 226006

הצעות עבודה

● בצהלה דרושה אשה אחר־אית למיפול בתינוקת ולמשק בית. שעות העבודה 8.00—8.00 בלי יום ששי. טלפון 55812

● „ספקו" דרושים סורגים למכונות סריגה עגולות עם מלקים (מסקו מאפשרת ליסוד המקצוע במקום). לפ־נות בטלפון 82372

● דרושה עוזרת בשעות 10.00—15.00 ל־רמת־אביב. לפ־נות 280867 ובערב 415812

● יהלומים!!! מרקיזות דרושים חותך מעולה קצות למטה וברלנדירו למטה — 622756

● דרוש/ה נוזרן/ית מור־ליסט/ית יפו—ת״א 36 — ביה״ד מ.מ. ק״ב.

● תופרות ומתלמדות בתנ־אים טובים דרושות למפעל ליצוא בלומר 798111

● דרושה עוזרת עם המלצות לעבודה כל יום טלפון 418817

● לחברת ברינקס (ישראל) בע״מ דרושים עובדים לעבר דה בממונות, הכישורים ה־דרושים: 10 שנות לימוד לפחות, כושר גופני טוב, ניסיון נהיגה מעל 4 טון, ותק 3 שנים לפחות. למתאימים שיעסקו בהכניות תשלום מש־כורת כ־1,000 ל״י (לאחר 6 חודשים). לפנות: תל־אביב, מגדל שלום, קומה נ׳, טלפון 588797; חיפה טלפון 66787; ירושלים טלפון 223772

● דרוש מהסנאי ליום שלם, רצוי מנסיונר טלפון 284858

● דרושה פקידה למשרה מל־אה, לעבודת סדר שונות, השולטת היטב בכתבנות עב־רית, רצוי גם באנגלית, נא לפנות בכתב יד לקיום — מחשבים ת״א, רח׳ סבריה 14.

● דרוש מכנאי זיבור ואלס־טרוניקה להתקשר 282111/2

● דרוש מנהל חשבונות ל־עבודה חלקית עד 12 שעות בשבוע. לפנות בכתב יד עם פרוט הנסיון והתשלום ה־מבוקש למיקום מחשבים ת״א הל׳ טבריה 14.

● דרושה עוזרת בית ל־5 שעות כל יום יודע בניהול בית להתקשר אחה״צ משפחת פיסר 445503

● דרושה פוכרת מנוסה ל־בוטיק לחצי יום. שיודעת לעשות תיקונים. טל׳ 247986

● יהלומים! דרוש מנסר בתנאים כצויינים 85778 ב־שעות העבודה.

● אשה למשק בית 4—5 ימים בשבוע. 702563 רמת־אפעל, הברושים 28 מרוו — אימי־כוסים 35, 55, 63

● בצפון דרושה אשה/בחורה + לינה למשק בית למשפחה + 2 בנו הפלצות. 225421 מ־16.30

● בחורה/אשה למטפ בית שמירה על ילד כבן. תודש־י 798804 בערב.

● דרושה בחורה/אישה לטיפול בתינוק + ילדה בגן, עבודות בית תנאים טובים, אפשרות לינה טל׳ 263398 אחה״צ מ־4.00

● ברמת גן דרושה מטפלת לתינוק + 2 ילדים בגיל הגן. שעות העבודה 7.30 ב־בוקר עד 2.30 אחה״צ לתתק־שר 731888

● דרושה פקידה עברית מעו־לה עם נסיון בניסוח מכתבים — השפות צרפתית ואנגלית יתרון. ת.ד. 4853 ת״א.

● למפעל הדפסות יאריות בפ״ת דרושים עובדים יעו־בלי־לים טלפון 911813 רות למכונות הדפסה ותיתוך.

● למכירה חנות לזוגות ולי־מסגרות בצפון ת״א עסק מבר סס פרנסה מובטחת להתקשר — 750290

● דרושים כבפים בערבות בנקאית או בערבות מוסדות בתנאים מצויינים „בשפת" חברה להשקעות ופיננסים בע״מ חיפה: רח׳ הרצליה 1 טלפונים: 525408, 525463 תל־אביב: כבר מלכי ישראל 19 טלפונים: 280840 — 246211/2

● 18%—20% ריבית תקבל באמצעותנו בערבות בנקאית או בערבות מוסדות ציבור דיים, הצמדה לדולר אפשרית — „קרן להשקעות בע״מ" ליליבלום 30 טלפון 58453

● מרכז חולון, חנות פרחים קטנה + טלפון ולכל מטרה בשכ״ת 847426 10—17

● בשכ״ת פרפומריה מבוססת בהזדמנות! ליד רמתחו — 760187 בערב.

● למכירה מספרה — מבע דה ע״י הכרמל — נחלת בני ימין פרנסה בשפע 87118 — 852852 בערב

● למכירה בית־מלאכה מבר סס להרמות עץ עם מבונת בתל־אביב — 760431 — מ־20—16

● למסירת מסיבות כריאית בית מלאכה 90 מ״ר לייצור תיקים, דברי קרמין וניר ל־צרכי משרד עם הציוד, באר־ניר ת״א יפו פרטים 889094

● בעל הרכב הריש משהיש עם 2,250.000 ל״י לפרויקט אינטר ישראל, בניין אל־על. קומה 7, טל. 59700 — 03 — 52482

● מוהר דינמי + 75.000 מעוניין בהצעות או שותפות 846144

● להשכרה מספרה מודרנית עם קליינטורה גדולה ז׳בו־טינסקי 12 כתיים 864273 בערב.

● הזדמנות חנות להשכרה חו־שית בשיכון בבלי, בר סירה 18

● בגבעתיים במרכז עסק מכ נים מזונו + פלפל + ועיר קיטותים מינהיה אפשרי ל־כל עסק ת״ר 12016 תל־אביב 15.30—17 .03—736788

● עסק מבוסס לייצור שי־קופיות למכירה. אפשרי שו־תפות חלקית. לפנות בכתב לת.ד. 16403 ת״א.

● בשכ״ת מספרה לגברים מרוהטת ומסודרת עם ציוד מלא במקום מרכזי בתל־אביב + מוניטין. לטלפן עד 9 ב־בקר 473, אחה״צ 112734

● למכירה מספרה יחידה ב־סביבה טובה עם מוניטין — 410614 בערב 417689

● בהזדמנות מחסן בשדרות ירושלים מרכז + כל הנו־חיות 30 מ״ר 528801

● להשכיר בשכ״ת במקום תעשייתי, מסעדה עם מיני־מין, פרנסה בשפע לשתי מש־פחות. להתקשר טל. 908263 בשעות 19.00—22.00

● למכירה כריכיה עם מכו־נות תפירה ותיתוך ברחוב ארלוזורוב 9 תל־אביב פרטים מ. כהן 269550

● בשכ״ת 3 חדרים שרותים ומרפסת גדולה מתאים למש־רדים ותעשיה קלה בשכונת מונטיפיורי. ת״א. טלפינים 747275 לא בשבת 77249

● בוטיק משגשג מסודר ד־מנורה, למסירה מיידית. ב־שכ״ח. 448521 14.00—16.00

● בשכ״ת/בדמ״ם 500 ממר לתעשיה/לאחסנה ברחוב ה־מנור (רכבת הרצל) בנית חוקה. השמל כח ומים 222817, 623678 — 296361

● להשכרה מספרה בבתים פרטים נוספים לפנות טלפון 870511

● מעונין במכונת הזרקה קורץ עם שנקה — בערב 04—288005

● סלון סואר להסרוקות לכביה במרכז כתים טלפון 266242

● בם״ת בשכ״ת אמליו עם כל הציוד שברחוב חן 16 ע״י מוזיאון גוף האדם טלפון 905730

● בחולון להשכיר חנות 80 מ״ר. סוקולוב 130. 844886

● למכירה חנות חזית ברחוב ארלינגר 9, תנה מרכזית ת״א במקום הלין ראוה. כחה טלפון ואפשרות לגלריה ל־פרטים מ. כהן 269550

● בכבר המדינה חנות 24 מ״ר + טלפון בשכ״ת 728752

● למכירה או להשכרה נלכור דיה, או כל מטרה אחרת. ה־גמו 17 רמת־גן 229968

● בשכ״ח חנות 240 ממ״ר ב־רחוב לוינסקי 64 ת״א. לכל מטרה. אפשרי חלק. תווך וינשטוק לוינסקי 73. טל. 612082, 615211 אחה״צ — 243186

● להשכרה חנות ברחוב חיים עוזר פתח־תקוה, טל. 918584 בין השעות 10.00—12.00 ומ־17.00—19.00

● למכירה חנות למוצרי בשר בהרצליה מתוח טלפון 772216

● דרושה חנות בשכ״ת בכר יהודה להתקשר 288497 ת״א

● להשכיר חנות במרכז מס חרי בנאות רחל חולון טלפון 229088

● בהזדמנות למכירה חנות 40 מטר בשוק פרדסכץ + משכנתא טלפון 791287

● ברמ״ם בהזדמנות: 1) איטליז במרכז ת״א הכנסה טובה 2) חנות + גלריה + 2 חדרים בבן יהודה 613461

משרדים

● בצפון תל־אביב בשכ״ח — דירת 3 חדרים + טלפון — 244051

● משרד או חדר מרוהט ל־יחיד להשכיר + טלפון — 237064

● בשכ״ת אולם המתאים ל־טלפון + חניה + מחסן ליד בבריליינוגף 910896

● בשכ״ת משרד לעורך דין. טלפון 245088

● בחולון סוקולוב להשכרה משרד + טלפון חדר אחד 869982

● בשכ״ת 3½, בצפון ק״מ + טלפון + ארון קיר — 245468

● 3 חדרים ק״א למפרת מש־רד ברח׳ יהודה הלוי 121 ת״א 961269

● בשכ״ת משרד וטלפון ב־בנין ספואר־ק״ג 250 30 מש־רדים בבנין משרדים, כל קר מת 10 חדרים בשכ״ת, אפש־רי חלק מהם תווך וינשטוק. לוינסקי 73 ת״א טל. 612082, 615211 אחה״צ 243186

● 3½ חדרים ברח׳ מלצ׳ט 36 בשכ״ת מתאים למשרד, מגורים, בית־מלאכה טלפון 281865

● בשכ״ח 3 חדרים מרוהטים + טלפון + חניה בצפון תל־אביב 249450 אחה״צ 441460

אולמות

● בקרית אריה שטר 18 ע״י עץ הזית אולמות לתעשיה כל גודל לפנות באתר הבניה ב־זמן העבודה, במשרד 252864

● אולמות לתעשיה, בתי־מלאכה ותנויות, בשכ״ח ב־דמ״ם ולמכירה, „לעם", מקוה ישראל 8, תל־אביב 612725

● למסירת אולם + חנות בדמ״ם 100 מ״ר + בוק 100 כ״ס קומת קרקע ברחוב סל־מה טלפון 522044, תל־אביב

● בדמ״ם ובשכ״ח אולמות ל־משרדים למלאכה ולתעשיה קלה תווך וינשטוק לוינסקי 73 ת״א 612082, 615211 אחה״צ 243186

מבנה תעשיה

● ברמתיים להשכיר 90 מ״ר ק״ב מתאים לכל מטרה טל. 870064

מחסנים

● להשכיר מחסן בגודל של 170 מ״ר בחניון במגדל שלום טלפון 56128 לליאון.

מגרשים

● מגרשים להשקעה. בגם צייונה 29,000 ל״י, ליד רחו־בות בהזדמנות 6,900 ל״י. — הבינלאומית להשקעות אלנבי 116 פינת שד׳ רוטשילד ת״א.

● צפונית לכפורות, צופה לים ליד מלון „מירמר" מגר־שים גדולים באזור בנית של וילות. בתי־שלום, ותיירות. הזלון בבני ערים ובטיולים — למכירה, יד ראשונה, — סופו קריתוף ומיור 48 הרצליה פתוח 937786

● בוכידי־יעקב בהזדמנות!!! מגרש 1½ דונם 12.500 ל״י בלבד, אדמה פרטית קומאן באמבאו. „השקעות בלליות — אלנבי 55 תל־אביב טל. 03-282656

● בחורה — מגרש אחרון! לבניה בהזדמנות 35,000 ל״י בלבד, אדמה פרטית, קר קעות באמבאו. „השקעות כל־ליות" אלנבי 55 תל־אביב טל. 03-282656

● דרושים מגרשים בהולות ראשון־לציון בגוש 3946 — ובגוש 3923 — טלפון 870807

● פרסי — מעוניין לרכוש — אדמה חקלאית עד 30 דונם ת.ד. 4291 תל־אביב.

● בהדרה במרכז מגרש ל־בנית בית משותף 175.000 ברקמן, עכקירואל 6 חולון

● למכירה חצי חלקה (170 מ״ר) בגוש 6631, בחולון — ת״ד 823 חולון.

● דרושים מגרשים למכירה תווך ודידור בע״מ. 622865

● למכירה מגרשים בעבר הירקון, הרצליה פיתוח, צ־הלה, רמת השרון, חולות ואר־שון, יזור לתעשיה. רבבשאות אלנבי 123 .615575

● בהרצליה פיתוח — גוף יוצא מהכלל, הזדמנות סל־ 12—14 מ־222839

● למכירה מגרשים תווך ודידור בע״מ. 622865

● למכירה מגרש ע״י סמבר־רת טלפון 047198801 בשעות הערב ובסוף השבוע.

● בהזדמנות למכירה קרקעות להשקעה, כרמים ופרדסים, נא לפנות „אדוהר" בע״מ ליליבלום 41 תל־אביב טלפון 625106

● למכיר בגוש 10.006 (חנ־ציה) 2 ד׳ בלי מתווכים! „אדוהר" בע״מ ליליבלום 41 תל־אביב טלפון 625106

● בצהלה בשכון דן 720 מ״ר ל־עסק „אספסרי" 724021 300.000

● בשכון דן חלקה 414 בגוש 705 6638 מ״ר לבניה טלפון 0330084 בשעות העבודה.

● בהרצליה פיתוח למכירה ¾ דונם + תבניות + רשי־יון בניה. „תיווך פיתוח". 935686

● בפתח־תקוה דרוש מגרש לבנית בית מיידי 906447 כל היום.

● דרוש מגרש או משק חקל־אי בסביבות הרצליה — בני ברק — רעננה — תל־אביב. לפנות: ת.ד. 1334 ת״א למס־פר 64970/ד.

● בשכון דן למכירה מגרש 771 מ״ר פרטים 451485 ב־ערב.

● בהרצליה מגרש בבריתת־קריעגר 2 דונם לבניה בהזדמנות מר בה 744667

עסקים

● כסף! כסף! כסף! באמצ־עותנו תקבל הרבה יותר עבור כספך בערבויות בנקאי איזה ואחרת „הפרצי לפיי־נו והשקעות" טלפונים 02-233914, 03-88031 04-613946, 053-25928

אולמות ודירות

● בקיראון 3 חדרים טלפון ואגו. 057-4300 (פרט ל־שבת).

● בהרצליה 4 חדרים קומה 7 — 600 טלפון 748444

● 3 חדרים + גג צמוד בבנין חדש במרכז תל־אביב 5.00 מ־756281

● 3 חדשה צפון ת״א. אוור־גות קיר, מזגנים ריהוט חלקי אפשרי. 440071

● בכתים במרכז 3½ מרו־הם חלקית בתנאים טובים — 388284

● בת״א בשכון דן, דירת 4 חדרים מעולים, הסקה — תחבורה מצוינת 285078

● ברחובות דירות גג 5 חד־רים, פ״א מסבה מודרני + טלפון. ברוהם חלקית 750 לחודש 411881

● דירות פאר חדשה מרוה־טת חלקית בנות אביבים. 4 חדרים טלפון, הסקה, מע־לית טל. 412284

● בשכ״ת 3 חדרים פ״ב ב־שנתיים טל׳ 413214 — 8—6 בערב

● להשכרה בקיראון מבנה האוז קוטג׳ לא מרוהטת הס־פה מרכזית 058-28731

● להשכיר 3 חדרים בסביבת היכל התרבות חצי מרוהטת טלפון לפנות 058-22807 ב־שעות הערב.

● ברחובות להשכרה דירה בת 4 חדרים טלפון 952441

● להשכיר דירה 3 חדרים ק״ב רחוב ספינוזה 4 אזור לפנות טל׳ 840868 ליומם בר־דה.

● למשרד או מגורים 3 חד־רים גדולים וטלפון בשכ״ת בת״א לטלפון 775480

● דירה חדישה 3 חדרים + טלפון + מזגני אויר — טלפון 923261

● להשכיר דירה 3 חדרים ברמת אביב 700 ל״י טלפון 411244

● להשכיר 2 חדרים והול ב־מרכז בבעתיים טלפון 728144

● דירה מרוהטת 2½ חד־רים במרכז פתח תקוה טל־ פון 910977 915771

● 2½ חדרים מול האוניבר־סיטה רמת אביב טלפון — 747880 .768526

● להשכרה בשכ״ת 2 חדרים והול במרכז פתח־תקוה טלפון 905147

● כר״ג רח׳ ביאליק 2 חד־רים + הול בשכ״ת 742867

● ברמת גן דירה 2 חדרים מרוהטים להשכרה 787761 — אחה״צ.

● דירה 3½ חדשה. גבול תל־אביב גבעתיים השכרה מיידית 202185 .988156

● להשכיר חדר ומטבח בבני־נה נפרדת בהדר יוסף טלפון 486999

● בהרצליה דירת לוקסוס 3 חדרים 03-981065 1—9 4—8

● בפתח תקוה בשכ״ת 3 חדרים ריקה לכניסה מיידית. 908447

● בשכ״ת דירת 3 חדרים לוקסוס במרכז ר״ג + טלפון + מזגן + חניה 224278 בכניסה מיידית.

● ברחובות להשכיר 3½ חד־רים ופינת אוכל חדשה טלפון 881740

● בשכ״ת דירת 3 חדרים ריקה + טלפון. בכ״ם בני־ במכר 281149

● דירה להשכיר 3 חדרים ברמת אביב טלפון בבוקר 415508 אחה״צ 284582

● דירת 2 למשרד/מגורים קב׳ קרימה ניתן להנהלה — 258904

● דירה 3 חדרים טלפון ה־ס בכל נכים גבעתיים טלפון 748987 אחה״צ.

● ברמ״ם 1½ חדרים בקריש־מן לזוג ללא ילדים. 67 מ״ר רבות 282640

● ליד בילינסון 4 חדשה + מעלית. 226836 מ־7.00 — 16.00 מ־20.00—23.00

● בפתח תקוה אלמר מהנד־ס בשכ״ת 3 חדרים 912086

● ברחוב־רובוב 2½ ק״ג טל. 412609 + גן + מזגן אויר (—700 לירות).

● בנוה אביבים 4 חדרים מרוהטת וטלפון כניסה מיי־דית 231840

● בבתים דירה 3 חדרים רי־הום חלקי לפנות 754085

● בצפון, דירה 3 חדרים ב־שכ״ח, טל. 255988

● להשכרה בפתח־תקוה דירה חדשה 4 חדרים ומתאים ל־4 חדרים. שוהם בעבודה טלפון 814715 בערב 824469

● בצפון, ברח׳ ישעיהו 2½ לוקסוס, חדשה, טל. 364580

● ליד הבימה, דירת חדר (גג) בשכ״ת. — 287486 294173

● חדר וחצי להשכרה בר״ג 725524

● 2½ חדרים מרוהטת לוק־סוס במרכז כתים טלפון 887551

דירות בדמי מפתח

● בצפון תל־אביב דירת 4 חדרים מסודרת + שתי כני־סות 240342

● בדמ״פ דירה 2 חדרים ברח׳ סמולנסקין, טל׳ 287871

● דירת חדר על הגג ב־מקום שקט טלפון 85317

● במרכז חולון דירת חדר בדמ״פ ארלוזורוב 6 קצוני.

● דרושה דירה בת״א בדמ״פ כמתה 2½—2 חדרים חזית 449063

● בדמ״פ דירות מ־15.000 עד 75-000 „לעם", מקוה ישראל 8, תל־אביב, 612725

● בדמ״פ דירת 3 חדרים עם רהוט בסביבת הרצל ת״א טלפון 826887 לצלצל משעה 17

● בדמ״פ חדר הול ונוחיות ישראל נגרה 9 ת״א מ־9 — ארפכי.

● בדמ״פ 2 חדרים מרפסת סגורה צפון ת״א, טל׳ 445631 בערב. ללא מתווכים.

● 2 חדרים, חזית יפה, כל הנוחיות, 821019 מ־16.00 — 20.00

● ע״י הבימה 4½ חדרים + טלפון. גם למשרד/רופא. 283420

● למסירה דירת 2 חדרים + פ״א ק.ג. במרכז ת״א טלפון 56775 מגל.

● 3/2 חדרים, ק״ק, טלפון ארלוזי למשרד. 286861

חנויות

● להשכרה במרכז הה׳ דיזג־נוף, חנות 32 מ״ר + יציע 10 מ״ר, כניסה מיידית. — 1250 ל״י לחודש אנגלו־סכסון תל־אביב. טל. 242341

● בבתים חנות להשכרה ב־שכ״ת. אנילביץ 7 טל. 67001

● חנות להשכרה מיידית (או למכירה) באזור כל 729022

● בשכ״ח חנות + גלריה ברחוב קריניצי 9, ר״ג, טל. 726170

● למכירה חנות בנאות אפ־קה טל׳ 417689 בערב 410614 ביום.

● למכירה חנות בהזדמנות ביפו שדרות ירושלים 113 טלפון 053-22029 בימים ב. ד. ה. מ־16—12 8—9.

● חנות ירקות להעלכה, ר״ג פורינד׳ 191, טל. 732325

● למסירה חנות להלבשה ב־דמ״ם מתאים לכל מטרה + טלפון בהלה־כניסת 89 של־ציון 611256

● בפתח הנביא להשכרה מבחר דירות בגדלים שונים אנגלו סכסון 757281 ובערב 908957

חדרים מרוהטים

● חדר לוקסוס כל הנוחיות בצפון ת״א, טלפון 223922

● חדר מרוהט להשכרה ל־יחיד בסביבת דיזנגוף טל. 240646

● להשכיר בדירה חדר ל־בחורה בנות צה״ל לפנות — 742612

● להשכיר שני חדרים מרוה־טים ונוחיות לזוג מבוגרים (או לאשה מבוגרת) מעלית, טלפון, חימום, גרוזנבפקי, מרץ חיות 35 (ע״י שדרות בבלין)

● חדר מרוהט גן פרינצ׳ידר מטרלוביץ, הרא״ה 129, רמת גן. לפנות 741803

● להשכיר חדר מרוהט ל־יחיד / לשניים פלורנו רד־בין 24 ת״א.

● להשכיר חדר מרוהט ב־בתים לבחורות במחיר הוד רמנותי 874328

● להשכיר דירת חדר, מטבח ונוחיות בצפון ת״א. מתאים למשרד טלפון 740667

● להשכיר בשכר הוגשי חדר מרוהם טלפון 760040

● בצפון ת״א, דרושה שותפה לדירה מרוהטת + טלפון. 264927

● חדר ליחידה + טלפון ר־מסכת. שד׳ מוצקין 11 — 14—16 פלוצ׳קיש.

● חדר לשתי בנות, יסוד ה־מעלה 49, תל־אביב, דירה 2

● בבתים להשכיר לבחורה חדר מרוהם טל. 572832

● 2 חדרים מרוהטים טלפון לבחורות בשד׳ דוד המלך — 229898

● חדר מרוהם בדירה + כל הנוחיות + טלפון בצפון — 457698

● חדר בתוך דירה מרוהם ליד העיריה. טלפון 286483

● חדר + טלפון ועוד. דוד המלך 28/12, 16—18

● חדר יפה + שמוש במט־בח עם פים בבבעתים — 287678

● דרוש שותף לדירת 2 ברמת־גן — 200 ל״י. 729215

● חדר מרוהם ליחיד להש־כיר, הגדוד־העברי 4, תל־אביב, מ־10.00—18.00 לאלו.

● שותף/ה לדירה לסטודנטים לוקסוס + טלוויזיה + טלפון + מזגן 844652

דירות בשכר חודשי

● 5½ חדרים, דירה מפוארת, הסקה מרכזית, מעלית, ליד מכון ויצמן בהרחובות. להש־כרה טל. 231108

● דירת 4 חדרים חדשה, בנאות אפקה, מיידית, טל. 621224 .773505

● להשכרה דירה פאר 4 חדרים במרכז פתח־תקוה. ב־שכת 442303

● בראשון לציון דירת 3 חדרים מרוהטת עם כל הנו־חיות, כבית שתי קומות. קר־מה ב׳ (כל הקומה) לכביצת שינה טלפון 051-00136

● יש לנו מבחר גדול של דירות ווילות מרוהטות ולא מרוהטות להשכרה לתקופות ארוכות וקצרות — אנגלו סכסון הרצליה פיתוח. טל׳ 930261/2

● בלון ושני חדרים ק״ב רח׳ בלוך, טלפון 262317 — 16.00 — 19.00

● בכיכר המדינה 2 חדרים וסלון ק״ב טלפון 252317 מ־12.00—16.00

● בכפר סבא במרכז, דירת 2 חדרים, ק״ב, טלפון 923578

● בהזדמנות, בנתניה, 2½ חדרים + טלפון, כניסה מיי־דית טל׳ 053-22330

● 2 חדרים בפ״ת כניסה מיידית לפנות מ־19.00 — 914847

● בתל־גנים דירת לוקסוס 3 חדרים מרוהטת + טלפון ל־5 חודשים 700. — 284841

● בפ״ת להשכרה מבחר דירות בגדלים שונים אנגלו סכסון 757281 ובערב 908957

אז מתבר!

● בבני ברק הרצל 21 פינת רד״ק 2½ זמירי בערב.

● למכירה ברמת־גן 2 חדרים טל׳ 763080 בערב.

● בפתח־תקוה 2 + הול מר אר ברחוב ע. ג. ע.ע. טלפון 908759

● ברחוב בן־ציון־ישראל ב־בתים 2½ להזית 90,000 ל״י „אפולו" שד׳ עצמאות 77

● בגבעתיים בבלכון נגה 2½ + הול פינוי מיידי, טל׳ 727459

● דירה 2½ חדרים רחוב לב־הזהב 11, רמת־גן, משפ־חת קוטר טלפון 762869 — 744152

● 2½ חדרים, רחוב וילסון 5 ת״א ק״ב, חזית, שמה נקי 75 מ״ר, טל׳ 624078

● בבתים 2½ בכו 3 + פ״א גדולה + מטמים — 876218 .115,000.—

● בבתים 3 חדרים ק״ב רניאל 70, כ״ו. 861738

● בחולון סלון + 2 ק״ב חזית טלפון 837694 457877

● ליד קולנוע צפון דירה 2 חדרים + פינת אוכל שבת כל היום במשך השבוע מש־עה 4 אחה״צ וחמשה־12 תל־אביב ליפה.

● בבתים 2½ חדשה למכי־רה מיידית רביבוביץ 5 טל׳ 838271 16—19 סוזליס

● בחולון הוסין 3, כרמל, דירת 2½, חדשה, גן ומלב־זה מרכזים, מצמים, גם ב־שבת 445822 .210088

● ביר־אליהו 2 חדרים נדי־לים הול סואר, ע״ע טל׳ 39896

● 2 לוקסוס בצפון 189,000 — ק״ב. בין 16—14 טלפון — 448321

● באזור שפט ברק, דירת 2½ חדרים, ארונות קיר, 3 כיווני אויר טל. כל שעות היום 796419

● למכירה דירה 2½ חדרים + תוספות מסודרה 748159 רמת־גן.

● בחולון למכירה דירה 2 חדרים לאמי הנקין 108

● דירה 2 חדרים ק״א, ע״ע בראשון־לציון טל 941145 18—8.30

● בהזדמנות 2 חדרים בים קומה אחת — 25.000 — 87.58.20

● בהזדמנות ברמת־גן 2½ 3 כיווני אויר ק״ב 799589

● 2½ ק״ב חזית, אנהשירע 18 רמת־גן טוכמן.

● בבני־ברק דירת 2 הול 3 + מרפסות 791832 ראובו.

● בבני־ברק באיזור חילוני דירת 2 חדרים + הול גדו־לים + טלפון 60.000 טלפון 909605

● דירה 2 חדרים 77.000 הר־צל 89 ר״ג וילברמן

1½-1 חדרים

● דירת חדר וחצי בצפון ע״י החילטון. טל׳ 249855

● 1½ חדרים מרוהח מש־מולם רחוב הרצל 73 פרדס 72 50.000 כל היום.

● דירת חדר יפה מרוהה הרואה 84 רמת־גן ברהום.

וילות ובתים

● ע״י שיכון דן דו משפחתי 3 חדרים + פ״א אפשרות להוד רבועי. מגרש 400 מ״ר 20—17 771539 260.000

● נותרו שני קוטג׳ים בהר־צליה הצעירה ברחוב ברנר פרטים: „צל אלונים" שד׳ חבל מד 30 ת״א טלפון 266286

● למכירה בהרצליה פיתוח וילה 3 חדרי שינה + חדר לעוזרת. שופתים כפולים. מר־נת בכניסה, מחסן, סלון, פינת אוכל. 932945

● כרמת השרון קוטג׳ים מר־ריים בבנין 4 אחרי שינה. סלון מקלם, חניה, חצר משק 350.000 „שבור" סוקולוב 71 רמת השרון 770520

● בית בודד, 3½ חדרים + ארונות קיר, גן. טלפון לה 17 ר״ג.

● בהדרה בסביבת וילות יוקרה 4 חדרים 118 מ״ר + 280 000 על מגרש 600 מ״ר 22615—068

● בית 3 חדרים, ¼ דונם אר־מה טלפון 779714

● וילת ביוקנעם! בשכונת וילות 3 חדרי שינה, חדר מגורים, שרותים כפולים ב־ 899418

● למכירה בלוד וילה מפר־ארת 5 חדרים 180 מ״ר ½ דונם אדמה 500,000 ל״י משרד שמשון 962415

● ברחובות קוטג׳ים בשכונת וילות אקסקלוסיביות בקרית החנגה: 6 חדרים 2 מערכות שרותים 230.000 ל״י לא צמוד טלפון 54595 57757 בין השעות 9.00—19.00

2-2½ חדרים

● ברחובות דירת 2½ חדרים בניה מעולה בשלבי גמר טל׳ 04-718301 בשעות הערב וב־סוף שבוע.

● דרוש בית עם חדר בין 5 או 6 חדרים חדש או ישן בסביבות ת״א (קרית אונו, הוד השרון, שכונת בורוכוב גבעתיים, רמת השרון, רעד נה) לפנות טלפון 03-268292

● וילות וקוטג׳ים ברמת ה־שרון, ברחובות, וברעננה — „יוזמה" טלפון 54595 57757

● וילה דו משפחתית בבני־ברק, לדתיים בלבד 4 חדרים כניסה מיידית 245.000 אב־נלי סכסון, 729279

● באזור וילות ברמת־גן ל־מכירה וילה דו משפחתית 7 חדרים לוקסוס מיוחד + גג. 795083

● ברעננה למכירה וילה גד־דרת 6 חדרים. כניסה מיידית, בהזדמנות! תיווך שרון — 926466

● מעוניינים בוילה באפקה תמורת וילה יפה ברחובות. 412578

● בהרצליה פיתוח ובסביבה מבחר וילות למכירה ולהש־כרה — „תיווך פיתוח" טל. 935686

● תמורה מלאה לתשקעתיך קוטג׳ים בתכנית מיוחדת על דונם בהרצליה פיתוח. מוד מקסטקרידה, 284912 אחר הצהרים.

● בית, 4 חדרים + דונם אדמה בנוהשווגוון 250.000 טל. 756780

● וילה בבית בהרצליה, 5 חדרים סלון + חדר אוכל, שטח בניה 240 מ״ר, שטח ה־מגרש — יותר מ־500 מ״ר. טל. 30144 בין השעות 13—8

● באשקלון אפרידר, בית דו משפחתי עם חצר עצי פרי ר־ מחסן 738656—03

קבלנים

● ברמת גן, מולכו פינת גולומב, דירות כפוארות 3½ — 4 חדרים, 3 כווני אויר, הסקה מרכזית, חניה, מטב־חן. תאות חברת „סוון" לבניה בע״מ. ארלוזורוב 122 תל־אביב 229460, 234912 כ״ד— אחה״צ ובבוקר 10—12 ב־מקום.

● בכפר סבא וברעננה די־רות, קוטג׳ים ופנטהאוזים, משכנתא 20,000—40,000, „די־רה דירות" כפר סבא טלפון 921983 רעננה 927541

● סולל בונה נהניה בונה למכירה דירות נהדרות עם כל השכלולים בנהניה והיר השרון. פרטים במשרד רחוב הרצל 11, נהניה, טלפונים — 053-28934, 053-28938

דירות

● דירה 3 חדרים + פ״א ברמת־גן עם שיפורים רבים וארונות קיר חדרים ומטפסים טל. 746408 אחרי שעה 18

● בירושלים, בנוה נרנית, דירות רווחה מסימות 4 ר״ש חדרים עם מירב השכ־לולים: „רסקו" ירושלים, רח׳ שמאי 8, טל׳ 224421

● בקרית ביאליסטוק — יהוד, דירות רווחה 3 ו־3½ חדרים: „רסקו" ת״א, רח׳ הר סיני 1 טל. 622222

● בחולון מרכז 3 חדרים מרווחים חזית בהזדמנות — 840030

● בבתים, רמת הנביא, די־רות רווחה בבניינים רבי קו־מות, באיזור פגורים גבוה „רסקו" ת״א, רח׳ הר סיני 1 טל׳ 622222

● כלון + 2 חדרים ע״ע חזית בצפון תל־אביב טלפון 246642

● למכירה 3½ חדשה מרכז ראשון לציון ליד טלפון — 850144

● למכירה דירה 4 חדרים באזור מגורים חדש ליד בלינסון בפתח תקוה טלפון 288498

● במרכז בתים 3 + ½ 4 כיווני אויר ק״ב חזית — 120.000 ל״י דירות „אפולו" שד׳ עצמאות 77 בתים.

● דירת 2½ חדרים מרכז רמת גן טלפון 737488 בין השעות 17.00—19.00

● בחולון דירת 3 חדרים ק״א, לחזית 808406 בערב.

● דירה 2 חדרים + ¾ רח׳ רב 7 רמת״ג 731544

● למכירה דירה 2 חדרים ראש פינה 19 רמת־גן, הלל.

● בבתים 2 יפים א׳ ע״ע אנם הרצל 110ב׳, בעבודה — 52068

● דירה 2 חדרים + הול מאור בפתח־תקוה רח׳ הלפר סן 46 משכנתא ליין בערב.

● דירה 2 חדרים, פינוי מיי־די ברמת־גן 34254 לצלצל

● בכפר סבא למכירה דירת 2 חדרים ימים פינוי מיידי טל׳ 251482

● 2½ חדרים לוקסוס + ארונות קיר במרכז ר״ג — 738032

● 2 + ½ ומרפסת ענקית ע״ע מעולה החובה — הנחר 11, רמת־גן בלייכפלד 20.00 מ־

● 2½ פינתית + מחסן ב־חולון רספר ב׳ שמריהו לוין 31

● בראשון לציון 2½ חדרים בכניסי ק.ב. חזית טלפון 945117

● בהזדמנות בהרצליה דירה בבואות 4 חדרים. להש־קיע המוב ביותר. 130 מ״ר. הדירה הטובה טלפון 4—6 ,.0—1 .03-981065

● בהרצליה — 3 חדרים 125.000; 3½ חדרים 145.000; 4 חדרים 160.000 .03-981065

● בהרצליה הצעירה, בשקום בבנה באזור אקסקלוסיבי. 4 חדרים 160,000 ל״י. 3 חדרים 135,000 ל״י כולם כניסה מיידית 4—0 — 03-981065

● בהזדמנות ברמת השרון, 3 חדרים, הסקה מרכזית, 4 חדרים, הסקה מרכזית 160.000 ל״י 03-981065

● בחולון בנה חברה ש.א.ב דירות מרווחות 4½ חדרים בבניה בן 7 קומות עם מירב השכלולים, ש.א.ב בע״מ רח׳ סוקולוב 64 חולון טלפון 848447

● בפתח־תקוה למכירה (ע״י קלפר) בקומה ג׳ דירה 150 מ״ר כלי מעלית (כל הקומה כולל הגג) 140,000 ל״י בני סה יוני 14 חודש „שבת" 918183 — 03 פרם לשבת.

● בבני ברק רח׳ אבן־גבי־רול בסביבה שקטה ומרכזית בכתים: בני 4 קומות, מוד־עות דירות בנות 3 ו־4 חד־רים עם מים חמים והסקה — לפנות: „פאז לון" בני ברק רח׳ ז׳בוטינסקי 20 (פינת רחוב ר׳ עקיבא), טלפון — 786191/2

● בבתים ברח׳ בניסין 5 (במרכז העיר) בבנין בן 4 קומות, מוכרות דירות בנות 3 ו־4 חדרים. לפנות: „פאז לון" בתים, רח׳ רוטשילד 34 טלפון 838398

● בהזדמנות 4 חדשה קומה מניה, חזית פינתית. 125,000 — „דרלינג" בית ה־פיעלים 6.

● 3 חדרי גנה לאנשים מבו־גרים 45,000, בהרצה קולנוע שביט, 285425

● בבבלי מקום מצוין 3½ נחדרה לבניסה מיידית — 226,000 .445871

● למכירה דירה חדשה לוק־סוס כלון בהזית + 3 חדרים גדולים בז׳בוטינסקי בתל־אביב. 03-289918

● גג + פנת עבודה, קומה ב׳ ע״ע, רח׳ הלבינסקי 5 דירה 8 ה״א, טלפון בערב — 252820

● ברמת גן 3½ חדרים ע״ע + חניה בניין חדש 190,000 ליד המכביה אין כלפון

● דירות אישיות בנות 3, 3½, 4 4½ חדרים ברחוב האצ״ל ברמת־גן במחיר החל מ־170,000 ל״י 1. ברירי י״ט מבוקרים — מבנ״ר רמת גן טלפון 13001

● בבבלי למכירה דירה 4 חדרים 140,000 ק״א ע״ע חזיתית, רחוב הכנה הגדולה 2 ת״א מבורך

● במרכז רמת־גן 3, 4½, ארלוזורוב 8, מבנ״ר

● 3 ליד מכונות 115,000 אחה״צ בערב.

● בכפר סבא בהזדמנות 85 אלף ל״י הירה ק״ב, 3 חדרים ק״ד, 76 כ״ד כלי 1000000

● ברמת אביב פנטהאוז 5 חדרים סמכה ונתמרה באזור כפכים 410005

● 3 באזור הילינוי, ק״ב מיידית, ארלוזורוב 19 בני ברק — בגליל.

● ברמת גן 3 מרווחת דירות מודרני להור שינה — 782345

● בדירה צהלה 3 חדרים כמעט חדשה משכנתא נוחה טלפון 296510 לפנות יהודיה תבור.

הלוח הככול | הארץ | ידיעות אחרונות

אנו מתגבר!

ביקוש רכב

השכרת רכב

אנו מתגבר!

שחותי רכב

מכוניות למכירה

אנו מתגבר!

אופנועים וקטנועים

חצים למכירה

כלי נגינה

ריקודים

טלוויזיה

● בהזדמנות מכונת כביסה „זנוסי" סופר אוטומט במצב הדש. טלפון 446830.

● למכירה מכונת כביסה קי-רי סופר אוטומט במצב טוב.

● „הובר" אוטומטית במצב מצוין. בשעות העבודה טל' 717111 מרמולנ'י.

שרותים

● למרות טבע התרוס מבצעת „שומרון" פוליש והברקה — 914830.

● „מאני קלינ", שרות ני-קוי שטיחים וריפוד בביתך. ת"א, טל' 830645.

● „פוליש תל-אביב", הבר-קת מרצפות בפוליאסטר (לא מהליקים) 150. 820883.

● השמלאי יומם ולילה מקבל כל מיני עבודות חשמל ו-תיקונים ומכשירים נגד הת-חשמלות. טלפון 214084.

● חרש!!! דיאנה! חידוש אמבטיות בביתך בכל הצבעים! 247869.

● „הפולטיפים" — הברקת מרצפות בפוליאסטר לא מחליקים! דירה 150. 243680.

● חשמל „פאר", שרות לבית ולתעשיה. מנקם 27, ת"א 455020, 447417.

● תיקון מכונות תפירה צל-צל/ טל' 4361. וגניב ל-ביתך.

אנו מגנד!

● שרותי נקיון למשרדים ומוסדות במחירים זולים — ת"ד 4217, ת"א.

● הרכבת אנטנות ותקוני חשמל באחריות ע"י מהנדס — 5983.

● מבצעים שליחויות נגבית, חבילות, פודרים — כל דבר! 240172.

תריסים

● תריסי הזזה פלסטיק — תלונה ובכוח ומחיצות — טלפון 240011.

● סגירה מרפסות בחלונות וזכוכית ותריסים, אינסטלציה ונגנות במחירים נוחים. 127 ...

הלואות

● חסר לך כסף? פנה אלי-נו טלפונים 601:3948 — 02/282014 — 04660317.

● הלוואות מיידיות לעובדי מדינה וקבועים 325323 — 248256.

● דרושה הלוואה בריבית. תהיה את גיל 743571.

חקלאות

● עגבות פרי ל-30 שיל-לים מצויינת במחיר אפסי 2146.

● למכירה כתולי מקו זנים חדשים ורזומה קומפוסט אבא ריקסק שלוי דיזנירה בגיל 08/932303.

● למכירה טרקטור שופל 951 טלפון 641488 בערב ליובש.

● חשוב ללולנים! תנורי חי-מום לאימון אפרוחים עם ארובה, לרפד או בחוללות, חימום נפט או בכיפות. הוצה בנפט נוחים. פנה אלינו להכלת ייעוץ הנדסי ותקלאי בלתי מחייב...

● אימון אפרוחים על רפד וכחוללות עם תנורי „נוליר" (עם ארובה). הצעה מיוחדת למאסנים בחוללות. פרטים בלן, תל-אביב רח' דוד המלך 1, 288055 חיפה.

● נייפ 1968, דיזל, מצב מצוין — 063-34676.

● למכירה טרקטור דקסטה נוחן, מושב אביגדור — 055-76429.

● השוב ללולנים! מאבוס אוטומטי — צלחות והבית הנצרה ברזאור ארה"ב. אספקה מהירה.

חיות בית

● למכירת גור וגורה אפור נים המתמשים אהבה ובית 414180.

● בהזדמנות גורי קולי עם תעודות בגיל חודשיים משה לוי כפר אהרן.

● נקבה וזכר דניים ענק עם תעודות — 400 ל"י טלפון 50102 בין 12—9.

● „הכלביה" מציע גורים מהגזעים מצויינים בישראל...

● למכירה כלב זאב ריקה נישוי בהזדמנות.

● סוס בדווי בן 8 חודשים וסייחה צעירה 700 רפי כפר אוריה.

● הכלב הישראלי לאילוף כלבים — מדריך מריון — ...

שונות

● מכירת ביכה יחידה, מכירה השאלה יקוסינים — שרות רישמלי 10 טל' ...

● פיסנר להכיר יהודה ת.ד ...

מי מצא?

● אבד כלב ריאה גרמני צבע שחור ליים. המוצא יבוא ע"פ שכר להתקשר טל. —

טלוויזיה

● טל' תיקוני טלוויזיה נהיר טלפון 859635.

● טלוויזיה משומשת בזולה ובטווח טלפון

● תל-אביב, שרות תיקונים ובסמך ...

● טלוויזיות משומשות והמחיר גבוה „רב"

הלבשה

● שמלת חופה 42, ערב 46—48. טלפון

● שמלת חופה ...

תהיטים

● כנים 5 דלתות במצב מצוין. 042609.

מקרים

● מקרר אמקור 15 במצב טוב מצוין 289780.

● למקבוקים תוצר קליה לפנות למוזה 724144 שעות ...

● מקרר פריזמן 16 טל' 852502.

● מקרר אמקור 10 במצב טוב בדוק 201401.

תנורי חמום

● תנור גז במצב חדש ...

שמש והשמל

● תנור ...

מכונות כביסה

● מכונת כביסה ...

חוגים

● האם את/אתה יודע הכל על הנרד/הכרדור חוות דעת מוסמכת. למי כתב חיד. — לקבלת פרטים. פנה לת.ד. 1675 חיפה.

● משכיל עצמאי בגיל 62 מעוניין להכיר לידידות ול-בילוי אשה תרבותית. ת"ד 164 גבעתיים.

● קבוצות אתאנזמר להבנת האני והזולת „סיכוי" בפר שמריהו. ת"ד 808, טלפון 03—837358.

● הפתעה!! מסג'יקפיות!! תביבות — צעירות — ומער-לות ממפלות „בארבע ידיים" 25 עשירה, ת.ד. 6453 ת"א.

● קורס מזורז למדי נדר-רת ותפירה ב-10 ימים בלבד! במחיר ללא תקדים 100 ל"י.

● 245 לירות הסרטה בתתונה 4 גלילים פוטרנוי 882616.

● לגלל נסיעה לחו"ל סם מכונת הקרנה והסרטה עם סיים (סול) 1500 ל"י 765310.

● פרטי, 44/175, מעוניין ב-ירידה. ת"ד 1001 היפה.

בולים ומטבעות

● קונה ישראל ואירופה גם בכמויות סטנות לגדר ביירון 9, (בול מלון רבורה).

● הגלריה הישראלית למט-בעות קניה ומכירה של מט-בעות ומדליות מוחב ומכסף. אנגלי 2 ת"א טלפון 232648.

● 1:3,300 בהזדמנות מטב-עות וביון ישראליים מכבת ת.ד. 8025 יפו.

● קונים ומוכרים ממבעות ומדליות „נוה" נחלת-בנימין 61 (פינת אחד-העם) טלפון 613829.

צילומים

● בית מלאכה לתיקון מצ-למות, פלשים, מדריאור, ו-מכונות הקרנה והסרטה — „ישיקה" אבן-גבירול 1 טל' 230141.

בתי-ספר ושעורים

● סמינרים למתמטיקה ופיסי-קה גותן שיעורים לתכונים ולבגרות. 621221 מ"8—16.

● אנגלית, גרמנית, רוסית, עברית, עיבית מלמד פולך סוף בריטניה, טלפם 55 — ת"א.

● למרו אנגלית! שעורים פרטיים וקבוצות סטנות טלפון 238822.

● אנגלית, מורה מוסמכת מאה"ב מלמדת במחירים נוחים 282427.

● קורסים לפקידות י.ב.מ. הנהלת חשבונות, כתבנות, ת-עודות ועזרה בסידור עבו-דה (בתשלומים נוחים).

● גננת מוסמכת להינוך פיותר ממפלת בילדים — בשיטות חדישות 816498.

אנו מגנד!

שידוכים

● מסרימוניאל גרושה 24 — נאה ומסודרת ומשכילה — 285861 ירושלים.

● בלונדינית (17), חיננית ונאה: ת.ד. פ/18085 — תל-אביב (פ/60078).

● 190/37 נחמד בעל אמצעים מעוניין להכיר חיילת לבילוי ת"ד 9089 (פרטי), ת"א.

● „אביב" — מכון עגם להכרויות — ת.ד נ/18185 תל-אביב בקשר פרוספקט ר מאות הצעות.

● רחי 25/180 אקדמאי: — ת.ד פ/18083 תל-אביב — (4950).

● יפה ומשכמת (40+) מעונינת בידיד דיסקרטי „אביב" — ת.ד. ד/18035.

● סטודנט לרפואה (25) גבוה ת.ד. פ/18085 תל-אביב (61).

● מעונינת באלמן אמיר בגיל 57—50 בהצעות לפניה ת.ד. 30024 תל-אביב.

● אלמנה כבה נאה והרבות 49/162 מעונינת באדם אמיד ותרבותי למטרה רצינית ת.ד 1534.

● פרטי רווק נאה מבוסס 27/170 מעוניין בנאה בצורה כלפת. ת.ד. 210 רמת-גן.

● משרדי „רעים" במרכזים עירוניים הכיסות נפרדות וללא שכנים סמוניים והסר-דיות מוחלטת! טלפונים: 04-867348 .03-28098.

● פרטי בחור נאה מאוד 24 מעוניין בידידה אינטי-מית לצרף טלפון רצוי מ-אזור ת"א. ת.ד. 382 נתניה.

● המוד, 24, מעונין בידידות אינטימית עד 30, ת.ד 14305 ירושלים.

● מעבר לים מצפים ידי-דים/ות פרטים בצרוף 5 ל"י לת.ד 1142 רחובות.

● אם אינך נשואה „רעים" יועיל לך מאוד! תל-אביב, בן-יהודה 58 — חיפה, ירושלים 16 ...

● אם את אחות נאה ומסו-דרת ... הופעה נאה עד גיל 30/165 ...

● נשוי 38 מעוניין בידידה דיסקרטית בלתי מחייבת ...

● רווק מעוניין בנישואין ...

● אלמן 45 אקדמאי נאה ו-מסודר ת.ד 7382 ירושלים.

● עצמאי 38/172 מבוסס + רכב מעוניין במתאימה ת.ד 36166 תל-אביב.

● עבר נאה (35) יכויד דיסקרטית בבקרים טלפון 03/726000 מ-10 עד 17 ת.ד. 2549.

● פרטי אקדמאית 24/160 מעוניינת באקדמאי עד 34. ת.ד 14033 ת"א.

● נאה 37/175 מעוניין רק במשכילה ת.ד. 16540 ת"א.

● מורשה וצייון 42/165 ודיסקרטי. מחפש גבוהה ת.ד. פרסית 18164 ת"א.

● מסרימוניאל אלמן 35 נאה ארופאי ומסודר 263361 ירושלים.

● מסרימוניאל רופא 25 — אמריקאית מסודרת ומסודר — 283361 ירושלים.

● מסרימוניאל רופא 21 — דתית ארופאית ועשירה — 263361 ירושלים.

● מסרימוניאל אלמנה 34 — מיליונרית אירופית ומשכי-לה 283361 ירושלים.

● אלמנה יפה ומשכילה 37 עשירה ת.ד. 6453 ת"א.

● „רעים" גורי-עשיר ההכרות לצעירים ...

● בני ברק — בעל תעודה ...

הלוח הכפול ירושלים

ביקוש דירות

● מעונינים לקנות דירה 3, 2½ חדרים בסביבה תרדית, לפנות 04—689522.

● דרושות דירות שנים, שלושה, ארבעה ו-2½ — מוכרים רציניים ימנו ל-„רמטמר" 22717.

● מחפש דירה עד 10 שנים 2½—3 חדרים, בחברי העיר 20.00 אחרי 03-728042.

● אנו רוכשים דירות עמו-ית — אפשרות להמשיך לגור בדירה לאחר המכירה. „סר-הא". סמילא 6, טל. 284846.

● דרושה דירה מרוהטת ל-זוג בבוגר בסביבות כיתה כרם פברואר-יוני 528068.

● חדר גדול מרוהט + הס-קה ליחיד/זוג טיהיים טלפון 536856.

דירות להחלפה

● דירה 2½ חדרים בדס"ס בתל-אביב תמורת 2 חדרים בירושלים. ת.ד. 14249 תל-אביב.

דירות בשכר חודשי

● דירה בשכ"ה 2 חדרים בגילה ברמת אשכול. טלפון 39412 .221885.

● בשכ"ה, 3 חדרים, חימום, בארמון הנציב — 35098 .14.00-ב.

● חדר להשכיר ברחוב ה' ל"ה 31 (סוים 15, 22) לפ-נות נורה.

● דירת 3 חדרים בקרית היובל. לפנות טל' 416185 אליטא.

● בתלפיות — דירת 2½ מרוהטת + טלפון והסקה טל' 52051.

● 2 חדרים, ריהוט קומפלט + טלפון, הסקה דירתית, טלפון 417908.

● 2 חדרים, מרוהטת, הסקה, בקרית-יובל ויבורג 7, טלפון 410728.

● דירות חדר ליחיד/ה במרכז בת-הגרמנית 66085 הנאה.

● בשכ"ה מכחר דירות בכל האזורים ב„פרוטו-אור" בן יהודה 3.

● להשכרה דירה 3 חדרים טלפון ... בין השעות 2.00—3.30.

● בנבעת-רמת דירת 4 חדרים חדשה ריקה. 241506 מאחה"צ.

● דירת 3 חדרים, ריקה, ב-תלפיות טלפון 28063 אחה"צ.

● 3 מרוהטים על שמורים + מחסן הימוס וטלפון רוטמה, ע"י סמדדורף אפשרות לתקופה ארוכה 700 ל"י, טל' 29019—דב (9.00-12.00) (17.00—21.00) 527801.

● 2½ חדרים בקרית יובל טל' 410502 פרט לשבת.

● דירה בבנעת. המכחר מרוהט והסקה 283878 וב-משרד 524016.

דירות בדמי מפתח

● דירה בדס"ס למכירה, רחוב יוסף פארו 26, טלפון 223168, לבקש את צדוק.

● בדס"ס, במרכז, 3 חדרים גדולים + הול (מתאים גם למשרד), 527391.

● דירת חדר מ-10.000 2 מ-25.000 ב„פרוטו-אור" בן יהודה 3.

● במרכז בדס"ס דירת 2 חד-רים גדולים. טל' 32194, 223442.

● דירת 2 חדרים + כל ה-נוחיות + חצר, בבית-ישראל 80721 — יהודית.

● בבר"ס בנות חדר קומפלט אוסישקין 41 קרה, 25.000 לירות טלפון 226434 בערב.

● דירות חדר הכוכב 23 שכונת אנריבס — בשעות 19.00—21.00 עליזה.

● בדמי-מפתח, במרכז ירו-שלים דירה מרוהטת 5 חד-רים מצב מעולה, הסקה, 2 כניסות, טלפון 228556 בערב.

● דירת 1½ רחוב עובדיה סומר 8 מחנה יהודה אפשר לראות ביום שני בין 16—18.

דירות מרוהטות

● דירת 3 חדרים, מרוהטת בנוחות, הסקה, טלפון, נוף מקסים, ברובע היהודי, מיידית, טל' 2:8625 —8.30 .19.00—16.00 ,13.00.

● בבית-הכרם, דירת 3 חד-רים מרוהטת + הסקה וטלפון, ק"ג 520594.

● בנאולה דירת 2 מרוהטת + טלפון, לפנות לשברה, ברסלב 4.

● 3 חדרים מרוהטת חלקית והסקה + טלפון 480 בקרית יובל. לטלפון 03-221601 פקר.

● דירת חדר מ-300 2 מ-400 ב„פרוטו-אור" בן-יהודה 3.

● דירות מרוהטות / ריקות, במבחר גדול, בשרות האי-פורמציה „שאלו" הלל 7, טל. 019989.

● בסט-יהודה דירת 2½ מרוהטת חדש, סלון, הסקה ו-גן טלפון 03-912475 בבוקר 16.00.

● דרוש/ה שותף/ה לדירה ב. כניסה נפרדת, הסקה + טלפון 62074 .250—.

● להשכרה שני חדרים והול בעיר גנים פרטים טל' — 031613 (61689.

חדרים מרוהטים

● בגבעת-רם: 2 חדרים ל-סטודנטים / בודד. טל' 68550 משעה 16.00.

● שני חדרים מרוהטים + כל' לבחורה, בבית הכרם, לפנות: 707528.

● בבית-הכרם חדר מרוהט + הסקה ליחיד. טלפון 224606 מאחה"צ.

● חדרים מרוהטים במבחר גדול בשרות האינפורמציה „שאלו" הלל 7, טלפון 019989.

● בגבעה הצרפתית חדר מרו-הם + סלון והסקה, במשפחה 040289 אחה"צ.

● חדר גדול מרוהט + הס-קה ליחיד/זוג דתיים טל' 536856.

משרדים

● מחפשים בית בודד, או גג + אפשרות בנייה של שתי דירות, בסביבת רחב-יה טלביה, בערב: 043404.

חנויות

● בשכ"ה בבית הכרם חנות 40 מ"ר טלפון 231093 — 1634.

● למכירה חנות 60 מטר + גלריה 30 מטר + כח טלפון לכל מטרה, במרכז העיר. ל-התקשר 24033, 34741.

מבנה תעשיה

● מבנה תעשיה 112 מ"ר, ב-אזור התעשיה עטרות, טלפון בעבודה: 87596, בבית — 41352.

● למכירה ביתן תעשיה 207 מ"ר בתלפיות. טלפונים — 262011 ...

אולמות

● בשכ"ה אולם ... ב-תלפיות טלפון ...

תורנות רופאים לפי המחוזות

● ער"ן — עזרה ראשונה נפשית, טלפון 02/69911.

● הזמנת רופאים בתקרים. החופים ב-8 בערב עד למחרת ב-7 בבוקר, טלפון 101. בתחנת מד"א מרפאה, והושא למטופלים החופים בד"צ בערב עד לחצות — מיועד למטרים חופים בלבד.

תורנויות בתי חולים

● היום: בקור הולים (יל-דים), שערי צדק (פנימית) הדסה (שיש — כירורגית — עינים).

● שבת: שערי צדק (יל-דים), בקור הולים (ילדים), הדסה (פנימית — כירורגית — עינים).

תורנות בתי מרקחת

● ליל שבת: רמות אשכול, רמות אשכול, טל. 280352: פרמי: ד"ר הופרט, עין כרם, אזור ב' 117; אל ארז, רח' באב אל זהרא, טל' 289682 ...

● שבת: ד"ר טראק השלמה ...

הודעות

● עכשיו שהכל יקר, אנו מספקים מצרכי מזון ותמרי-ניקוי במחירים מוזלים ביותר. שרות עצמי ומשלוחים לבית. „מרכז הזול", אנריאס 68, טל. 283878.

● בורעת, 5 „ליחהבולי" ו-שאר העתונים מתקבלות ב-„פרוטו-אור" בן-יהודה 3.

דירות

● דירות למכירה בכל העיר משאו 70,000 „המשתה", בן יהודה 3 .222717.

● דירות למכירה, במבחר גדול בשרות האינפורמציה „שאלו" הלל 7. טלפון — 019989.

● דירות, חנויות, מגרשים. הנהלת בתים, השקעות סי-מון המלך ג'ורג' 6. 236606 — אחה"צ (שליט"ו)

בתי כנסת

● בהיכל ונשיון קדיש, רח' דוד המלך 13, תפילה שוה-ריח בשבת ב-10.

דירות למכירה 3 חדרים ויותר

● קומב' 5 חדרים 150 מ"ר בעזרת — 535627.

● בבית וגן, 4 חדשה מיי-דית, טלפון 535091 בעבודה עד 15.00.

● דירת 3 בליה + הסקה דירתית, 8 מדרגות מהגן. טלפון 521930.

● בקרית יובל, 3 חדרים + חדר ארונות, 2 מרפסות — 416180.

● בקרית-יובל. בהזדמנות דירת 3 חדרים בתנאים נוחים טל' 228161/214 — 8.00—14.00.

● 3 + ארונות + הסקה דירתית, גן מרפסון 15 — 16.00 מ-8.

● דירת 3 חדרים בתלפיות, עם הסקה מרכזית 261655.

● מיידית 3 חדרים + הול מואר + חימום ק"ד בית עם רים 5 טל' 140,000 — 582335.

● דירת 3 חדרים + הול + הסקה דירתית הרצוג 31 טל' 36460.

● למכירה דירת שלושה חד-רים והול, הסקה דירתית ברוסר, טלפון 34584 ירוש-לים.

● דירת 3 חדרים + הסקה בקרית-משה 130,000 לירות. 69201.

● 3 חדרים + פ"א, הסקה, בהר-סינוי, 65066 בעבודה ...

אשדוד

וילות ובתים

● באשדוד, קוטג'ים בודדים מורים ודו משפחתיים בחצ-נו וביציע מעולה, „רסקו" אשדוד, רח' קיבוץ גלויות 34 טלפון 24211.

דירות למכירה

● באשדוד, דירת-יוקרה 4 חדרים בבתים בני 4 קומות באיכות מעולה „רסקו" אשדוד, רח' קיבוץ גלויות 34 ...

2-2½ חדרים

● 2 + הול, ק"ס 110,000 בהרצוג, 87305 (לא בשבת).

● בבר-בורלין 2½ ק"ע 3 מרפסות — 150,000 — נוף 66728.

● 2 חדרים, נחמדה + נוף קטמון ח' טל 67215.

● דירת יפה 2 + הול גדול ק"ב ארונות, קיר, הסקה — קרית-משה. 525450, 528903.

● דירת 2 חדרים, כל הנו-חיות, שמואל-הנביא. — 285733 טלפ"ל.

● דירה משופצת 2 חדרים + ארונות קיר בקרית יובל, 04-932212 .04-931023.

● ע"י בכר-ציון, 2½ חדרים ק"ד נוף, מרפסות, מיידית, 125,000 טלפון 33470.

● דירת 2 + פ"א, ק"ק, 5 מגורים / למשרד / לחנויית, לפנות: יפו 202, ג'ליסקו.

● בקרית-שמואל 2½, ק"ב + הסקה + ארונות 168,000 טלפון 28059.

● דירת 2 (אפשרות לבניה) מ-60,000, 2½—2 מ-75,000, 3—3½ מ-110,000 ועוד מבחר ב„פרוטו-אור" בן-יהודה 3.

● בקרית-משה 2½ ק"ד + הסקה 125.00 טלפונים — 521848 ...

1-1½ חדרים

● דירת חדר חדשה + הסקה בגבעת-מרקר, משכנתא, טל 283269.

וילות ובתים

● למכירה בית פרטי בסבי-בה יפה ושקטה בירושלים, עתבוי 6 לפנות 03/932400.

קבלנים מציעים

● למכירה דירות פאר 3, 4 חדרים ברחוב הרצוג ודי-רות בנות 4 חדרים ברחוב ירדני השירה, לפנות לברודי רח' בורס 6, טל. 235561 בשעות 7—5.

● האחים ישראל בע"מ מצי-עים דירות מפוארות למכירה 3-4 חדרים + פינת אוכל במגשימון רחוב הורקניה; המשרד בן-יהודה 2 בנין שמור חדר 215 טל 221694.

הלוח הכפול ירושלים

עסקים

● 18%—21% תכבל בעי-בויות בנקאיות במוסדות, אפשרי + המצרה. „אוצר ל-השקעות" — 258065.

● מעוניין לקבל הצעות ל-השקעה חנות ריקה ברוח יפו. לטלפון 287067.

● קפיטריה מבוססת במרכז. פרנסה לשתי משפחות. טלפון 281032.

● למכירה 6 מכונות לנגרות במצב חדשות טלפון 224493.

● הפתעה: חברת „אכנד" לאוטובוסים בע"מ מחפשת סוכן ראשי באזור ירושלים עם השקעה של 150,000 ל"י לקביעת ראיון לכתוב ת.ד. 1271 אזור חולון 03-648260.

● מרפאה שיניים, מעוניין ב-מרפאה, אפשרות שותפות. ל-ההקשר: 416341 מ-14.00 .19.00—21.00 ובין 10.00.

השקעות

● למכירה יחידות דיור ל-נופש וסרנוע בפרויקט מיוחד במינו הבנה על שפת ימה של גהריה הכולל גם בריכת שחיה פרטית במחירים בין 70,000 — 120,000 ל"י. פר-טים בטלפון 04-684456.

ביקוש עבודה

● בחצעת עבודה במוסד ציבורי בשכבה 3 עד 4 שעות ביום. 283952 אחה"צ. שר שנה.

● מתניינת לטפל בשני יל-דים בביתה. ברוממה טלפון 52859.

● מטפיר!!! ברצונך בע-רים/ות מכל הגוונים? פיר „ארסומנ-ביר" בן-יהודה 3.

הכשרה לעבודה

● קורסים לפקידות י.ב.מ. תכנות, הנהלת חשבונות, תעודות ועזרה בסידור בו-גריה (בתשלומים נוחים) מרדכי בן-הלל 10. טלפון — 232748.

הצעות עבודה

● לחב' להשקעות דרושה עוזרה להנהלת החשבונות. לפנות: לחב' להשקעות ת.ד. 1208, ירושלים.

● דרושים צעירים, עדיפות לסטודנטים לעבודה רווחית ביותר בפרסים לפנות בימי ב'—ה' בשעות 11—9 טלפון 60238.

● דרושה עוזרת בגיל ביניים ובלי ילדים קטנים, 8 שעות עבודה בכל יום. השכר 500 לירות. לפנות בשעות 8—1 בערב לטלפון (02)82013.

● דרושה אשה לעבודות בית בל-יום. 3 שעות תנ-אים מובים 527337 אחה"צ.

● איש מכירות בענף ציוד אלקטרוני דרוש למשרה מל-אה ב„רדיו לוי בע"מ" ידיעת שפות ונסיון במכירות — חובה. לפנות אישית למר לוי. רחוב שמאי 17, ירושלים. סו-דיות מובטחת.

● דרושה בתכנית נשיונו-מכיה לשעות אחה"צ טלפון.

● שדרגנטה (בית מטבח ל-ציור רפואי) רח' הרצל 27, טל' 664044 שמח להודיע על שעות עבודה רצופים מ-14.30—8.30 לרגל בקשות של ציבור הקונים שלנו.

● דרושה חניכה לעבודה מש-דירת בת 16 טלפון 227367.

● דרושה אשה למשפחה 4 פעמים 4 שעות לצלצל ב-ערב: 31500.

● דרושה ממפלת לילדים + עבודות בית, תנאים מובים טלפון 288408 מ-8. בערב.

● ברחביה. להשכרת פלינ-קה רפואית לחצי יום. טל' 281847 (משעה 20.00).

● דרושה עובדת לטיפול בילדים בית 8 שעות טלפון 61917.

● דרוש מנהל חשבונות מנוסה לשעות 8.00—13.00 טלפון: 82206.

● דרושה ממפלת לחצי יום לתינוק בריר פרטים נא לצלצל: 533307.

● דרושה עובדת למשק-בית עצמיים בשבוע טל' 414114.

● דרושה ממפלת להינוקת בבית הכרם + עבודות בית 8 שעות + המלצות בערב: 532060.

● דרושה עוזרת לחצי יום אפשרי עם לינה 527757.

● דרושה תופרת, סלון זינ-גר, המלך ג'ורג' 21, טלפון: 281901.

● דרושה עוזרת לכל יום 221506 שעות 8—5.

● דרושים/ות: מוכירה מ-נוסה, פקידה/בהנבנית, מנהל שלוח, תופרת, פקיד/מחסן נאי, פועלי ייצור, עובדים/ות מקצועיים ובלתי מקצועיים, עוזרת — פר-סום אור בן יהודה 3.

● דרושה ממפלת לתינוק בן 3 חודשים טלפון 221746.

● דרושה ממפלת לשני יל-דים + עבודות בית מלות 37109.

● דרושה ממפלת לסמונה שעות לילדה עם עבודות בית טלפון 418810.

● דרושה עוזרת בית פעמיים בשבוע להתקשר טלפון — 525700.

● דרושה ממפלת לשתי יל-דות, תנאים מובים טלפון 35280.

● למורה דרושה ממפלת ל-תנאים מובים, בית וגן — 531400.

● דרושה ממפלת לבת שנה 8 שעות, בגבעה הצרפתית 26140.

● דרושה עוזרת בשעות 12.00—15.00, לטלפון 63152 ערבים.

● דרושה פקידת הנהלת חש-בונות עם נסיון. טלפון — 66703.

● דרושה עוזרת בית לאור בע שעות כל יום מ-זהר קבועה רצוי נסיון בטיפול תינוקות. נא לפנות כל יום אחה"צ בטלפון 39880.

● דרושה ממפלת לתינוק ל-5 שעות + נסיון טלפון — 533329.

● למשפחה טובה דרושה מט-פלת עם עבודות בית 64429.

● בפלס"ח ממפלת ועבודות בית קלות, תנאים מובים 5 מאיפה. 67607 בערב.

● דרושות נקבוניות י.ב.מ שרותי טל' רחוב יפו 52, טלפון 235024.

● קבוללום מודל 1050, אומר מפית 3,000 לירות טלפון 223014.

● בכנעה מרדכי ממפלת + נסיון יום שלם בשבועות טובה 28063—112308.

● דרושה גננת לטיפול ב-ילדים ועבודות בית מלות טלפון 228014 (פרט לשבת).

● פקידה מהבנית מנוסה ל-יום עבודה מלא לפנות לחב-רת משכר רבי עקיבא 8 ירושלים טלפון 227750—02 .02—224450.

● דרושה מזכירה לבית-ערב בימים אה 5-6 עד 15 בני ... (בציון מס' טל' והתעסוקה מיידית) ת"ד 8461.

● דרושה בחורה לעבודת משק בית. שעות הבוקר, 4 ימים בשבוע טלפון 83866.

● דרושה ממפלת לתינוקת יבנה ילדי בית 07.30—13.30 תנאים מובים 582307.

● דרוש ספיר, אחרי שרו-עבאי, „קבויה" בכנס שת-סה עבודה לבוקר ואחה"צ. לפנות בכתב ת.ד. 2391 עבור מבמבר 2561.

● קיטש בע"מ: טל' 326491-2 ...

● רוקע מ-פ"פ, קומפקט ...

● ניסן ... 1969 מצב מצוין

● ברכב 1971 רדיו מצב מכ-ני מצוין מקומי ...

● ב.מ.וו. 1970, 1800, מצב ינת מסם + רדיו 28,000 — טלפון 285708 417153.

● פולקסווגן 1968 + רדיו 15,000. אחה"צ 225740, בערב ובשבת 30098.

● פורד אסקורט 1973 4 דל-תות 18,000 ק"מ 225713 ס' 14.30.

● אסקורט סוף 1969 מצויין מל' 581075 פרט לשבת.

● פיג'ו 4 מודל 1966, טל' 33965, מסם אפריל 1074.

● פריניץ 1000, 1969 — במחיר 11,500 68-500, להתק-שר 254914.

● פלימוט 1956 רדיו, מסם חצי שנה טלפון 411206 אח-רי 14.00 (לא בשבת).

● טריומף 1500 סוף 69 טל' 223240 חנן.

● בהזדמנות! פולקסווגן רבל"קבינה סוף 69 טנוע חדש שיפוץ כללי טלפון 284764.

● פריניץ 1000, 1969, 68,500 במחיר 11,500, להתקשר — 254914.

● אלפא רומיאו 1965, מסם לשנה. בהזדמנות 97 לבעש 908.

● בהזדמנות, דופין 1961 — טל' מצוין מנוע אוברול. 67558.

● אודי 100 אל אס. אוטומ-טית 1972 בשעות העבודה 416680 — ובשבת 588198.

● פורד טוסיוס 1971 70,000 8,500 לירות, 226454 בערב.

● פורד מסחרי שנה, סר... אמריקאי, 1970. 528080 — 535711.

● בהזדמנות לייליבד סופר-ביבר, 1972, מסם לשנה, טל 311427.

● פיג'ו 404, 1964, במצב טוב, טלפון 15,000.

● למכירת משאית „סקניה" מודל 1970 + הייבר למכוה עמר כשה — פוטר תירדם. חיבורטית 1964 במצב שני 11.000 ל"י. טל. 413036.

● שבארד 1400 שנת 1973 ל"י 24,000.

● ביאם 125 שנה 1969 מצב מצוין; טלפון 84481.

● טריומף 1300, 1971 במצב מצויין, 51,000 ק"מ טלפון בשעות הערב 418446.

● סנדר „הגוסס" 72 68,000 מסם, מצב טוב. 322997 פ"פ לשבת.

● סנדר פורד 100 1966 יד ראשונה מסם 165548.

אופנועים וקטנועים

● בהזדמנות קטנוע ל"י לבד ברוסה + סירה 1961 + מסם 281351 בבית.

● תלת למכרסה מודל 69 מצב מצויין טל' 223044.

● סילון 1970, בהזדמנות !! טלפון 280114.

מציעים למכירה

● רהיטים מקרייבים נהד-רים למלון. 2 מסת, כורסה. 2 שולחנות בהזדמנות — 1,700 הה' הגורית ...

● בהזדמנות למכירה מכונת כביסה קרליסם אוטומטית במצב חדשה + כריה כלים הובר. טלפון 527082.

● למכירה בזול! „תיקים, מסות, מכשירים נגה, מרי-ירודים כל ראשות, שני ר-ריב ... מ-9.00—14.00.

● ייבול נסיעה לחו"ל מכירת גרמידאו — שמנויוש גרמני. ארון שתי קומות, מכ"ה ...

● הזדמנות!!! אצבעבגות בר-נו 40×40 טלפון 286105.

ביקוש רכב

● מעוניין בפיאט 850/600 במצב טוב. מיד ראשונה טל' 24142.

מכוניות

● פולקסווגן מסחרי גבוה 72, 42,000 כמצב מצויין. 532317.

● פיג'ו 504 מודל 1970 — 28,000 ל"י טל. 239858.

● למהיר החלפה — פורד קורטינה אוטומטית יופה מצויינת 222031.

● ביאם 124 ספיישל מודל 1071, רדיו, לטלפון 532736.

● קונסטה 1800/4, שמורה + מסם טלפון 67690.

● דרושה עוזרת משק בית + טיפול בילדים בשעות 10.00—15.00, טל. 62246.

● דרושה מטפלת + עבודות משק בית, תנאים טובים טל. 328358 — אחה"צ והל מיום ראשון.

● דרושה אשה לעבודות בית ליום שלם בבבעה-הצרפתית. לפנות רק עם המלצות טלפון 227601 — אחה"צ.

אנו מגנד!

● למוסד בללי צבורי ב-ירושלים דרוש(ה) בקיר(ה) כללי(ת) הכישורים: של של עברית ואנגלית הדפסה. בתי הקשות: ידיעה בערבית רצויה; ידע ונסיון בהנהלת הצבונות; משרה מלאה או חלקית; תנאים טובים. סוד-יות מובטחת. לפנות בציון קורות חיים לת.ד 527 ירוש-לים.

● דרושה עזרה למשק בית, בבוקר, שלוש פעמים בשבוע. 528855.

● בהזדמנות! טייפרקורדר חברון 89, ובערב טל 524006 סטריאופוני „סוני" + רמקול לים חדשים, טל. 67627.

מקררים

● אמקור 10 במצב טוב — ואיו לייזיח בערב 2-8767.

טלוויזיה

● החקבה טלויזיות משומ-שות החדשות מכירת מקל-טים משומשים + אחריות. תיקון ובימוה שנתי טלפון 533016 מכירת מקלטי זנים ואסקור חדשים.

תריסים

● מוצרי השלושה בע"מ ייצור ויטרינות, תריסים, חלונות זכוכית טלפון — 02—281260 תלפיות.

שונות

● „ויצ"ו" מועדון תנה — רחוב הלל 11, טלפון 232096 שמלות חופה בהשאלה, מכב-לים תיקונים והגיות. חדשות לקהל הרחב, במחירים סבי-רים.

חיות בית

● גורי זאב בני חודש ל-מכירה. טל' 416578 בערב.

● נותרו 2 גורי פונמר 100 ל"י טלפון 414677.

רהיטים

● למכירה — שולחן. כס-אות, כוננו ומפה כפולה. 228848 בשעות 13—10, 20— 18.

● שולחן כתיבה 85×120 195 ל"י, כוננית ספרים 145 ל"י. 63501 בערב.

● ארון 4 דלתות במצב טוב למכירה, טלפון 415331.

דודי שמש והשמל

● מילומל דודי שמש וחש-מל כל העבודות פינס 5 ירו-שלים 234909.

הלוח הכפול חיפה והצפון

● להשכרה חנות קטנה ליד „כלוו סוניה", הייגרוד היינה 10, טל': 81301, מתאים ב-מיוחד למקום להוראות סרי-נה או למזנון.

● במשרד עורכי דין להשכ-דה סיידית חדר מרוהט עם שירותי משרד בהדר 684534, 66068.

● דרושים כספים בערבות בנקאית או בערבות מוסדות, תנאים מצויינים. „בשמת", חברה להשקעות ופיננסים ב-ע"מ. חיפה: רח' הרצליה 1, טלפונים: 523468, 529406, הל אביב: בכר מלכי ישראל 19. טלפונים: 230640, 246211/2.

● ברשותי חנות ריקה. 45 מטר ברחוב הנביאים, מתד איפה לכל מטרה מתכה להצי-עות נא לפנות לטלפון 822179 בין השעות 15—17.

● מכירת אטליז בדס"מ ב-מרכז הדר כרמל, מבוסס 25 שנה טלפון 625165 בערב.

ביקוש עבודה

● בחור בן 27 העומד לחשב-תחרר מצבא קבע מחפש עבו-דה על טכניונאייר. כוח לצי-סיו, הגליל 43/2 כרמיאל לב-תוב או: לבוא אישית.

● מנהל חשבונות עצמאי — (46), מעוניין במשרה חלקית או זמנית: הנהח"ש המחיר, תיכנון ואירגון. פרטים טל-פון 256192.

● מעוניינים בעבודות גב-יות סטנדרטית הצעות עד ל-הודר טלפון 34491.

הצעות עבודה

● דרושה פקידה עם ידע בהנהלת חשבונות שעות ה-עבודה 8 עד 15 טל 665785 או 642063.

● דרושים! מנהח"ש — מז-כירה עברית אנגלית — מכ-רדית אנגלית — מכנאי חש-מל — פקידת חשבונות — מכחית — חניכה — „פר-סום לכל", 689071 הרצל 16.

● דרושה אשה לשעות 7 עד 13 לטיפול בילדה ההולכת ל-גן ועבודות בית. טל. 89468 — אחה"צ.

● עובדת לטיפול בילד ר-משק בית 5 שעות טלפון 252795 אחה"צ.

● דרושה אשה/בחורה אחד-ראית לניהול בית עם לינה. טלפון 245770.

● למפעל מזון במפרץ דרו-שה פקידת חשבונות. שעות העבודה מ-15—8 תנאים טו-בים. ת"ד 810 חיפה.

● דרוש מנהל חשבונות סוג ד', למ' מפלר סוכנות לבי-סוח שער פלמר 1, קומה ד'.

● דרושים מידית נהגים עם רשיון ג' + ארבע שנות נסיון. ידע מכני להפעלת משאבות בטון. אחראים מאד. לאחר תקופת נסיון משכורות גבוהות. הבטחה מאד לרציניים המעוניינים בעבודה קבועה. לפנות טל': 04-89821.

● בקרית אתא דרוש מחלק עתונים עם קטנוע בשעות ה-בוקר המוקדמות ירושביאק, עצמאות 55, 721788.

● דרוש טוכן מחלק לפרי הגליל מחיפה. להתקשר בשע-ות מ-7.00 עד 16.00 — 717017.

● דרושה מטפלת למשק בית לגיל 13 באחוזה 242204.

● החברה בנין בחיפה דרו-שים מסמכים. רצוים בעבודה יופית, הכוונה לבלבונות ל-שלה, רצוי סיה, לפנות בטל-פון 068101, לגב' אילנה ל-קביעת ראיון.

● חברה קבלנית בחיפה מחי-פשת סודר מבנאי לעבודות מהות. רשיון לרכב הכרחי. נא לפנות לת.ד. 299 שיכונות חיפה.

● למשרד עו"ד דרושה פקי-דה לחצי יום עם נסיון קודם, טלפון: 669022 מ-8.00—12.00.

● למשרד להנהלת חשבונות דרוש מנהל חשבונות. לפנות אישית מכגן בערב, רח' ביאר-ליק 17 חיפה.

● דרושה בחורה לטיפול ב-שלושה ילדים עם לינה — 520882.

● דרושה אשה מבוגרת לני-הול משק בית רצוי עם לינה תנאים טובים טל. 684559.

● מסיגה למשרד עורדי-דין ליום שלם בסונל הדסה מד-בה בעברית וידיעת אנגלית טל. 522235.

● למשרד עו"ד דרושה פקי-דה ליום עבודה מסונל טל. 645114.

● למפעלנו במגדל-העמק דרוש מהנדס מכונות עם נס-יון. נא להתקשר 04-22206, 065—. או ת.ד. 1499 חיפה.

● דרושים מפיצים לערבי משרד והשנת מודעות בעתו-נות. הבכה נאה. פרטים ת.ד. 06-58726.

● דרוש פועל בענף הקירור אפשרי חייל משוחרר. אדם. אלנבי 23, 521408.

● דרוש יצכן כחואיפה מכר לה לעבודה לביתחולים חי-פה ... לפנות ...

● לחברת ביטוח דרושה כתבנית פוליסות. טלפון — 666211.

● מטפלת לילדה בת שנה בביאליק. אצל פוזח — 529744.

● להשכיר דירה חדשה ב' מרכז קרית-מוצקין—ביאליק 224198.

דירות בדמי מפתח

● למכירה דירה 2 חדרים בדמי מפתח בקרית מוצקין טלפון 034805.

● 2 חדרים בבקום מרכזי בהדר טלפון 609806, סויסה.

קבלנים

● חברת בנגר מציעה: קר-מבלים ברחוב קיש, דירות גן בהם' וונניים, דירות לוק-סום ודירות גן ברחוב היי-פא. לכל דירה הניה צמודה, הסקה מרכזית וסימוב השכ-לולים, ברכב פרטים — לפנות להברת „בוגר", שד' הנשיא 124, טל' 7—80416, בערב לטל': 223370.

● גבריה מכנית לנגרות בנין מנויה לקבלת עבודות נגרות בנין חלונות ודלתות עם או בלי הרכבה. נא לפנות לטלפון בית 722833 בין השעות 9—8 בבוקר ובין 3—2 אחה"צ.

● ע.י.נ.ר.ב. חברה לבנין ב-ע"מ מציעה למכירה דירות בנות 4 חדרים 120 מ"ר ב-קרית חיים, טל. 782416.

● ת.ה.ב. בונה דירות למכי-רה בקרית חיים, חיפה, הרצל 29. טלפונים: 04—642593 — .04—726423.

דירות מרוהטות

● ברחוב איינשטיין 2½ מרוהט קומפלט + טלפון — פרסיות. 650 ל"י. כאנדור — 80432.

● בכרמל 2½ מרוהטת, טלפון 400 כאנדור, 80432.

● להשכרה דירה מרוהטת 2 חדרים במרכז מוצקין — 841097.

● להשכרה דירה מרוהטת בהדר + טלפון, לצלצל — 232681 בין 6—9 בערב.

● דירה מרוהטת 3 חדרים בבידור קרוב למכניון, מת-אימה לזוג טל. 233285.

● דירת 3 חדרים מרוהטת + טלפון דרך הים 126 טל. 80779.

● מיידית, מרוהטת 3 חד-רים 750 ל"י. טלפון 711360 קרית ביאליק.

● להשכרה דירה מרוהטת בת 3 חדרים לסטודנטים ב-דרך נוה שאנן טלפון 642769.

● חדשה, 3 חדרים ברמות רמז, + טלפון + חימום, גג. 87094.

● דירת 1½ חדר מרוהטת + טלפון בכרמל, טלפון: 14.00 משעה 5:3235.

חדרים מרוהטים

● דרושה שותפה שלישית לדירת שלושה חדרים ברמז 130 .04—222072.

● חדר בדירה סטודנטים ב-נוה שאנן טלפון 712282 — 221895.

● לבחורה! ברוממה הישנה + טלפון: רשימה במשפחה ... 242308.

● לסטודנטית או חיילת ל-השכיר חדר יפה בכרמל טל. 80733.

● חדר שקט ליד הטכניון ב-הדר ליחד ביתו אחר ה-עם 16 בין 12—10.

● ליחיד חדר מרוהט עם או בלי אוכל בקרית-ביאליק — לפנות: מ-9.00—13.00 — 729035.

משרדים

● מכירה מבנה מתאים לקניה משרדים או דירה יכולה ל-שמש כמשרד הבנוי בשטח 100—150 מ"ר בהוזלת ה-חבר. או בסביבה טלפון — 228731.

● בשכה משרדים במרכז מסחרי חרש שיח 1 + סד-ליה 242013, 645114.

מגרשים

● דרוש מגרש לתעשיה ב-מפרץ חיפה ת.ד. 290 קרית-מוצקין.

● מגרשים בסביבה נבעת הרקפות מקום גבוה, מוגש ברוזי סיוה ובניה 20,000 ל"י, ארבות מבסים". אד-לי-זורנ 16, טל. 645342.

● למכירה ברנים א', דר בכמבחי 1162 מ"ר או חצי סגנים טל 668043.

אולמות

● השקעה! הזדמנות למכנו לותפות בפתיחת אולם התי-נות ומכנבות או מסעדה ב-היות ליד מרכז הכרמל ל-פרטים ת"ד 4929, חיפה.

מחסנים

● מחסן להשכיר בקרית אתא עצמאות 72, משעה 3.

עסקים

● למכירה דירת עסק 3 חד-רים עם הצר קוסה קרקע ב-מרכז הדר לכל מטרה טלפון 641475, 531008.

● מסמיה מעצבנת לשכירה בני יחתית במחיר מראי טל. 081180, 731824, 730772.

● למכירה מיידית דירה בת 3 חדרים + פינת אוכל בקרית-מוצקין. טל' 716771.

● בקרית-אליעזר, מיידית, דירת 3 חדרים + מרפסת סגורה ק"נ. 535104, 537623.

● במוצקין דירת 3 חדרים + פ"א ושיפורים טלפון: 712131.

● 3 חדרים + פ"א מרכזי, ידפס קרית חיים מזרחית — 724788.

● בכרמיאל ברחוב הגליל — 3 חדרים ק"ב, חזית, 583377.

● בסבירת ק"א 3 חדרים + מסבח עם 2 מרפסות + ארר גות קיר למסירה ברצמבר 74, 90,000 + 12 משכנתא טל. 723787.

● איינשטיין 31 א', דירת 4½ חדרים, טל 243285 או 235108.

● 3 ופינת אוכל במורדות הכרמל מסירה מיידית וב-מחיר הזדמנותי 535376.

● דירת 3 חדרים ברמת שאול מיידי, בין השעות 9—4. 511510.

● דירת לוקסוס, 3 חדרים + 3 מרפסות בקרית אליעזר טלפון 583356.

● מיידית 3 חדרים, נצרת עילית, כניסה נפרדת, טלפון 04—622251 שלמה.

● בנות יוסף 3 חדרים מכי-רת 60,000 אפשרות למש-כנתא טל 223848.

2-2½ חדרים

● בקרית אתא 2½ מרפסת סגורה 723908 אסף שמחוני 14.

● בקרית מוצקין 2 חדרים + 3 מרפסות סגורות + הול גדול 711921.

● בהזדמנות בקרית ביאליק הגנה 20/23 2 חדרים + מטבח, זרחין, 723427.

● למכירה דירת 2½ חדר ומרפסת סגורה בעכו. 50,000 טלפון 522772.

● בהזדמנות 2 חדרים ברחוב פאר 42, לוי יצחק, 222491.

● דירת 2½ חדרים ממדרגת בק. אליעזר טל 529575 אחה"צ.

● בקרית אליעזר 2 חדרים + הול, מסודרת, 585700 פרט לשבת.

● 2½ חדרים, 77 מ"ר, ב-רחוב השומר, 840043 בערב.

● בקרית-חיים, 2 חדרים + מרפסת סגורה, ארסם טל' 723470.

ביקוש דירות

● מעוניינת בדירת 2 חדרים ומלפון ליד הטכניון. לטלפון: (068)199195 לחיה.

● דרושה דירה בת 3—3½ חדרים קומת קרקע עבור בית מלאכה בסביבות מלון שול-בית לפנות: טל. 234284.

וילות ובתים

● בית 2½ חדר על מגרש דונם בצור שלום. 150,000 — טל. 243759.

● בית בודד על מגרש של 600 מ"ר 250,000 בק. מוצ-קין. 716913, מ-12—13, 20—16.

דירות בשכר חודשי

● להשכיר דירת חדר מרו-הטת פרוידה, גג, הלל 19 — בילביה באור.

● במרכז הכרמל למכירה מיידית דירה חדשה, סלון + 2 + הסקה מרכזית — דמי שכירות לשנה מראש טלפון: השעה בערב.

● בכרמל 2½ גדולים ארו-נות בניסה נפרדת גינה ק"ם. 82506.

● דירת 3 חדרים ברסות רמז, לטלפון 723332.

● דירת 3 להשכרה מבויה + טלפון בקרית אתא — 720341.

● כרמל 2 חדרים + הול וטלפון לא מרוהטת. 229928.

● דירת 3 חדרים התחלת רחוב בית לחם טלפון 526474.

● 2 חדרים והול מרוהטים בקרית אתא. טלפונים 222204, 527322.

● להשכיר דירת 3 חדרים מרוהטים בהדר 255205, ב-ערב.

● בכרמליה 4 חדרים דיר-הום הלכי טלפון היפוב סור-די. 87741 אחה"צ.

● 3½ חדרים חיפה דירום בלא בהדר הכרמל טלפון — 04—231183.

● להשכרה דירה מסידית 3½ חדרים אלמוג, דבליה 7 ב', קרית חיים מערבית בערב.

● להשכרה דירה 3½ חדרים בכרמל המערבי. 88085, 84927.

● 3½ חדרים, רח' הנה-סכה 1, כניסה מיידית. טל' 84741.

● בנצרת עילית. להשכיר ל-10 חודשים, דירת חדשה בת 4 חדרים — שירותים כפולים, לטלפון 067-54120.

● דירת 4 חדרים חדשה, טלפון, 2 חדרי שירותים, מיידית, ביורונים נפישה, לפרטים: 223010 בעבודה: 065-27237.

● למכירה מיידית דירה בת 3 חדרים + פינת אוכל ...

תורנות רופאים

● רופא תורן בכרמ"א. טל. 101.

תורנויות בתי חולים

● היום: רמב"ם (כירורגית תאונות, פנימית, ילדים נוירוכירורגית). רוטשילד (נשים).

● שבת: רוטשילד.

תורנות בתי מרקחת

● ליל שבת: ארלוזורוב, קרית חיים, כו צבי 59, טל 722720.

● שבת: אין תורנות.

הודעות

● מסכימים! ירייר תכשי-טים, אומנויות ומתנות, ב-מחירים ללא תקדים — „מסכה", בלפור 3 (בקומה).

תערוכות

● בגלריה גולדמן: לאמנות בחיפה ש"י הנביא 93 ב', טל: 80480, נמשכת תצוגת כרזות של מזיאונים: „דלפ-י", פתוח כל יום בשעות: 10—13, 16—19, 20—23, ב-שבת 18—21.30.

דירות

● דירה למכירה ברמה-שאול נא לפנות לטל. 530853 — היפה.

דירות למכירה 3 חדרים ויותר

● קרוב למרכז 5 חדרים, — 240.00 ל"י כאנדור, 80432.

● קרוב למרכז 4 חדרים 117 מ"ר 170.000 ל"י כאנדור 80432.

● ברחוב אלנבי למכירה די-רות בבניה בנות 4 חדרים בי-סטנדרט בניה גבוה במחירים בין 140-000 עד 150 000 ל"י פרטים בטלפון 04—664456.

● למכירה דירות בבניה — בנות 3 ו-4 חדרים ברחוב המיבת כרמל במחירים בין 98 000 עד 107 000 ל"י. להת-קשר טלפון: 04—664456.

● כרמל מרכזי 3 חדרים, נוף 65,000 ל"י. בדס"ס כאנדור. 80432.

● כרמל, 3 חדרים עם נוף, 90 מ"ר 130 000 ל"י כאנדור. 80432.

● דירת 3 חדרים בקרית ביאליק בבוקר 640044, בערב 724107.

● בכרמל הצרפתי 3 חדרים ארונות קיר ונוף. 820163.

● דירת 3 חדרים למכירה מיידית בסביבה טל 719343.

● בסוצקין ביזהבהל פינתית 3 + פ"א חדשה 85,000 + 15,000 משכנתא, טלפון 063—.

● דירה 3½ חדרים קרית מוצקין, טל' 22344.

● בקרית-אתא: 3 חדרים, 78 מ"ר, טל' 720743 בערב, בספר היום 725032.

● בקרית-שאול, דירות דו-הה 3½, 4 ו-4½ חדרים, נוף לים „רסקו" חיפה, רח' הרצל 1, טל' 668161.

● למכירה דירה 3 חדרים, קרית-ביאליק, טל' 719958.

● בחיפה, על הכרמל, על-הנשיא דירות רווחה 3½, 4 ו-5 חדרים, בכמה ביצוע אקסקלוסיבי עם מיטב השיכלולים המודרניים — „רסקו" חיפה, רח' הרצל 1, טל' 668161.

● בקרית-אתא, דירות דו-הה מפוארות 4 ו-5 חדרים, בתיכנון ובביצוע מעולים, עם מיטב השיכלולים וה-מודרניים, „רסקו" חיפה, רח' הרצל 1, טל' 668161.

● בכרמיאל למכירה קוטג' 170 מ"ר. להתקשר טלפון 68856.

● התחלת כרמליה: 4 חד-רים, הרבה ארונות קיר, חימום + חדר הקריבים, בית קטן. 200,000 ל"י. רינלמן את רייכט, דודי היים 5, 04-54444.

● בעכו, בהו' הרצל, דירות רווחה 4 ו-4½ חדרים, „רס-קו" חיפה, רח' הרצל 1, טל' 668161.

● בקריית-ים, בהו' אלי כהן, דירות רווחה 3 ו-4 חדרים, בבית רב-קומתי, באיכות בנייה מעולה. „רסקו", חי-פה, רח' הרצל 1, טלפון: 668161.

● בקרית-ביאליק (בבניה), דירות רווחה 3, 3½ ו-4 חד-רים עם פינת אוכל בבית רב-קומתי (4—12 קומות) בבי-צוע מעולה. „רסקו" חיפה, רח' הרצל 1, טל' 668161.

● בקרית-מוצקין, דירות 3 חדרים — 80 מ"ר בבית בן 4 קומות ברמה גבוהה: „דירות עם" קריית-מוצקין 2, טל' 710191 או ב„רסקו" חיפה, רח' הר-צל 1, טל' 668161.

נתניה

וילות ובתים

● בנתניה, חבצלת השרון, יו-לות דו משפחתיות וקוטג'ים 4 ו-5 חדרים, תיכנון וביצוע מצויין (ירלב ג') „רסקו" ת"א רח' הר סיני, טל' ...

קבלנים מציעים

● קוננית צעירים נותרו מס-פר דירות ברחוב רזיאל, כל הקודם זוכה. תנאים נוחים בדרדונרי רח' שמואל-הנציב 5.

דירות למכירה

● גנמהאתן 5 חדרים למכירה בבניין מפואר ברח' הרצליקים לפנות ברדרונרי רח' שמואל הנציב 5.

● בנתניה דירה 3 חדרים ק"ג מלית טלפונים — 053-2455383.

מחסנים

● דרוש מחסן של 300 מ"ר למכירה באיזור נתניה (ברדיוס של 10 ק"מ). לא לב בין כחורות בשקים. נא לה צוה מהיבנה ומדויקת ב-בימים ... טלפון ...

הצעות עבודה

● מדריך/ה דרישה למיסי-ילדים ע"י נתניה תעבירוד ... (053—24447).

מכוניות

● פילקבונן 14105 מצב ... מלפון ...

נופש

● מיון „ווזהסבר" נתניה ...

כור מתכת בע"מ

דרוש
מנהל עבודה ראשי
להקמת קונסטרוקציות מתכת

בעל נסיון רב בהקמת מבנים גדולים עם רכב פרטי.
מקום העבודה — לוד — תל־אביב
המעונינים יתקשרו לטל. 855115

דרושים
מתנדבים
המוכנים לתרום מזמנם
פעם אחת בשבוע
לעזרה לתלמידים טעוני טיפוח במקצועות מתמטיקה, פיסיקה

לפנות אל:
לשכת המתנדבים תל-אביב
רח' החשמונאים 99 טל. 267193

נציבות שירות המדינה

מודיעה על
משרות פנויות של
מפעילי מחשב
במרכז למיכון משרדי בירושלים

מועמדים שיבחרו יוכשרו לתפקיד המרכז למיכון משרדי תוך כדי עבודה. בדבר פרטים ובקשות לפנות אל:
המרכז למיכון משרדי
הקריה, רוממה, ת"ד 13016
טלפון: 02/525111, ירושלים

ל"פרמט" בית יציקה
בכביש קרית אתא
דרושה
עוזרת למנהל חשבונות
בעלת נסיון
נא להתקשר לקביעת ראיון, טל. 721536

לא. סיניבר ושות' מהנדסים בע"מ
דרושים
מזכירה עברית אנגלית
נגר מודלים
חרטים, מסגרים, מכונאים
נא לפנות לטלפון 741175, 748117

דרושים
מרכיבים
לתנורים עם ארובה
(בעלי רכב).
טלפון 247593, תל־אביב

מפעל ידוע ומבוסס בחיפה
מציע משרה קבועה
למנהלת משק
אחראית לשירותי הנקיון, מטבח, הדר אוכל, קשרים עם ספקים/קבלנים וטיפול בבעיות משק שונות.

הכישורים:
1) נסיון מעשי רב בעבודה דומה
2) הכשרה והבנה בכלכלת בית ובתזונה.
3) גיל רצוי 30—45
4) ידיעת השפות עברית ואנגלית.
5) יכולת לקיים יחסי עבודה תקינים עם כל הגורמים.

מועמדות העונות על הדרישות האלה מתבקשות לפנות בכתב יד בצרוף פרטים אישיים מלאים, ציון מקומות עבודה קודמים, השכלה, ידע בשפות, הדרישות שכר למספר 287, ת.ד. 4685 חיפה.
סודיות מובטחת

דרוש
מנהל חשבונות ראשי
עדיף רואה חשבון
עם נסיון לפחות 5 שנים.
בדבר פרטים טלפון 844166 לפנחס.
תנאים טובים למועמד המתאים

לחברת בנין ארצית
דרושה
פקידה כתבנית
עם נסיון של שנתיים
לעבודה במזכירות
בדבר פרטים נא לפנות בטלפון 58144 קו פנימי מס' 10 תל־אביב.

למפעל מזון גדול במרכז ת"א
דרושים
מסגרים מכניים
— לביצוע עבודות אחזקה כלליות.
המעוניינים מתבקשים לפנות
לת.ד. 138 ת"א 61000
או לטלפן למספר 51531 לקביעת ראיון

לחברת שיווק ארצית גדולה
של מכשירי חשמל וגאז
דרוש
עוזר למנהל
הכישורים הדרושים: בעל השכלה אקדמאית בכלכלה ומינהל עסקים, נסיון של לפחות 3 שנים בשיווק ו/או קידום מכירות, ידיעת השפה האנגלית.
• • •
נא לפנות בכתב עם פירוט קורות חיים ונסיון קודם אל ת.ד. 3176, רמת־גן.
— סודיות מובטחת —

דרוש
איש מכירות
(SALESMAN)
לחברת שיווק מוצרי חשמל ביתיים בירושלים
רצוי בעל נסיון קודם בענף
★
נא לפנות עם פירוט קורות חיים הנסיון קודם לת.ד. 16068 ת"א בציון מס' 35 ע"ג המעטפה
— סודיות מובטחת —

FIAT
סוכנות מכוניות לים התיכון בע"מ
למשרדנו הראשי בתל-אביב
דרושה פקידה
למחלקה הטכנית
הדפסה בעברית ובאנגלית
לפנות אישית למר מנסקי,
"פיאט" רח' יצחק שדה 30
בין השעות 15.00—17.00.

דרושה
מפעילה למכונה להנהלת חשבונות
רצוי אריליבסי

עם נסיון של שנתיים לפחות.
תנאים טובים בהתאם לכישורים
לפנות: ת.ד. 20193, ת"א
עבור: "מפעילה"

אקדמא
בכיר
צעיר
מתמצא
ב-4 שפות
מעונין בהצעו
שונות
ת.ד. 37107 ת"א

למשרד אדריכל
בחיפה
דרוש
סטודנט
טכניון ד' או ה'
לארכיטקטורה
עם נסיון לעבודה
[illegible]
★
לפנות טל. 04—87590.

המגפר
דרוש
איש קידום מכירות
בעל הכשרה מתאימה יפנה לקבלת ... אדם
המגפר ... מפרץ חיפה
טל. 725957

דרושה
פקידה מנוסה
לעבודות משרד כלליות
והדפסות בעברית ואנגלית
[illegible]
★
לפנות בכתב־יד עם פרטים מלאים
לת. ד. 296 ת"א.

דרושות
אחיות־מחלק
עבודת ערב ולילה
וכמו כן
אחיות חדר ניתוח
לפנות יום יום
מ־8.00 בבוקר
בי"ח "רמת־מרפא"
רמת־גן
רח' ז'בוטינסקי

למשרד עו"ד
בירושלים
דרוש
עורך דין
שותף עם השקעה
טל. 223573 מ־8.00־2.00

דרוש
מכונאי בנין
בעל נסיון
בפיקוח באתר
למשרד האיש ופיקוח
ת"א, טל. 242988

למפעל מוביל בענף האופנה
דרוש
סוכן
בעל נסיון של 3 שנים בענף ובעל רכב
רק העונים על דרישות אלה יפנו לת.ד. 4252 מספר 40, ת"א

משרד הבריאות
דרושה מדריכה
לבית הספר לאחיות בית החולים
אחות מוסמכת המעוניינת בעבודה זו, מתבקשת לפנות לנהלת בית החולים לאחיות בבית הספר הממשלתי ... או לטלפן 04—[illegible]

אתא חברה לטקסטיל בע"מ
דרושים
1. **חשמלאי תעשייתי**
בעל רשיון ... של עתיר
2. **מסגר מכונאי תעשייתי**
3. **מסיק דוודים**
תנאים טובים למועמד המתאים.
● המעוניינים יפנו טלפונית או אישית למחלקת כח האדם לפי הכתובת ביח"ר "אתא", — רח' העצמאות 10, קרית־אתא, טל. 04—721321.

ארכיטקט
שבע שנות נסיון בתכנון, פקוח ובצוע ארכיטקטורה ובנין
מחפש משרה בעלי פרטים כלאים לת.ד. 1494 חיפה

מנועי בית שמש בע"מ
מפעל טורבינות
דרושים
★ **חרטים ★ כרסמים ★ משחזים**
★ **מחסנאי טכני**
כשורים:
ידע ניהול כרטסת מלאי של כלי עבודה לעבוד שבבי.
★ **פקידה/כתבנית**
כשורים:
שליטה בהדפסה בשפה האנגלית הכרחית, רצוי גם בצרפתית.
קיימת אפשרות לקבלת דירה במקום
סודיות מובטחת.
מועמדים מתבקשים לפנות אל מנהל כח אדם מנועי בית־שמש בע"מ. ד.נ. האלה בית־שמש בצירוף קורות חיים. והעסוקה קודמת בכתב־יד או לטלפן 911661—02.

למפעל לארונות מטבח חדישים
בבני ברק
דרושים
בתנאים טובים
1. עובד אחזקת מכונות נגרות
המתמצא בקלמנקין
2. בעלי מקצוע
3. נערים מתלמדים
נא לפנות טלפון 741154.

אם הינך בעלת יוזמה
ויש לך הרצון להצליח
ולהיות עצמאית
אם השכלתך תיכונית
וגילך הוא בין 25—45 שנים
אנו מציעים לך מקצוע
נשי ומענין
ירדניה —
חברה לבטוח בע"מ
מזמינה אותך
להצטרף לצוות
יועצי בטוח
בדבר פרטים נא לפנות בכתב יד לירדניה — חברה לבטוח בע"מ
רח' הבנקים 3, חיפה

דרוש
אח/ות
ומנהל
אדמיניסטרטי
לנהול בית אבות
בקרבת רחובות
עם רכב
תנאים טובים
טלפון בשעות הצהרים 788653, 796394

דרוש/ה
מנהל/ת
למחלקת ההזמנות
בעל/ת נסיון של מספר שנים בנושאי יבוא/יצוא
רצוי בענף האלקטרוניקה או ענף טכני אחר.
נא לפנות עם פרוט קורות חיים לת.ד. 33157 תל־אביב
עבור מס. 790
סודיות מובטחת

אנו מחפשים שליח
לעבודות שליחויות באזור ת"א.
הכרת רשיון נהיגה לוספה.
מעונינים יפנו טלפונית בכל יום בשעות הבוקר לטלפון 39821.

חברה תעשייתית בירושלים
מחפשת
מנהל חשבונות ראשי
עם נסיון של לפחות חמש שנים במפעל תעשייתי וידע בניהול פיננסי.
נא לפנות עם קורות־חיים לת.ד. 2045 ירושלים
למספר 671.
סודיות מובטחת

דרושים
1. **חשמלאי אחזקה** —
עדיפות לבעלי נסיון בפיקוד אויר.
2. **טכנאי אחזקה** —
עדיפות לבעלי נסיון בחשמל.
לעבודה באיזור תל־אביב והסביבה.
תנאי עבודה מצויינים לאנשים מתאימים.
רק בעלי נסיון והמלצות יפנו אל טל. 735164
או יכתבו לת.ד. 3282 רמת־גן

דרושה
עוזרת למנהל חשבונות
בעלת נסיון
לעבודת
יום שלם
★
לפנות בכתב־יד לת.ד. 296, ת"א.

הלוח הכפול — הארץ — ידיעות אחרונות

תנורי חמום
שונות
כלי נגינה
טלוויזיה
הלבשה
שרותים
חקלאות
חיות בית
רוצים לקנות
מכונות כביסה
מקררים
רהיטים
מכוניות

הלוח הכפול — באר־שבע

וילות ובתים
דירות למכירה
מכוניות
נרשמו לנשואין
מציעים למכירה

למפעל מתפתח בחיפה דרושים
שרטט למכונות וחלקי מכונות
מזכירה למחלקת אספקה
הדפסה עברית־אנגלית
נסיון והבנה בתיקי יבוא
מכשירנים
[illegible]
עובד למחלקת בקורת עבוד שבבי
עובד למחלקת בקורת להרכבות מכניות
עדיפות למכשירנים עם נסיון
בונה מודלים
[illegible]
נא לפנות בכתב עם פרוט הנסיון המבוקש לת. ד. 4568 חיפה
עבור מספר 110 (פקידה 31040)

הארץ
יום שישי, ט' בשבט תשל"ד
1 בפברואר 1974
ירושלים: רח' החבצלת 2 טל' 224245-6, ת.ד. 273
חיפה: רחוב נורדוי 20 טלפון 8—661166, ת.ד. 5259
בתל־אביב: המערכת, ההנהלה, מחלקות המודעות, ההפצה והמנויים, רח' זלמן שוקן 21, טל' 824261 (30 קווים) ת.ד. 233
המו"ל: הוצאת עתון הארץ בע"מ, רח' זלמן שוקן 21 תל־אביב
העורך: גרשום שוקן. העורך האחראי: גדעון סאמט.
אין המערכת אחראית לתוכן המודעות ואינה מחזירה כתבי־יד.
HAARETZ Daily Newspaper, Tel-Aviv, Israel-P.O.B. 233, Tel. 82426

הון פוליטי ממצוקה כלכלית

הוועדה המדינית של מפ"ם תבעה, אור לאתמול, להגביל את ... לאת מחיריהם של מוצרים בסיסיים לרמת ההתייקרות הכללית, ... בר עד 30 אחוז; להעלות לאלתר את שכר המינימום ל־600 ...; ולהתאים את הפיצוי לכלל השכירים להתייקרות הכללית. ... הינה ההיגיון הכלכלי לא קשה למצוא בתביעות אלה כמה ... זה פירכות. אשר לבחינה הפוליטית, הרי נוגדות התביעות ... ליה הניגוד את קו הממשלה בשעה זו. כיון שהוועדה המדינית ... צוהה בתוצאות המעשיות של החלטותיה את „דרך הצבעתה ... נסת בקריאה שניה ושלישית על עניין קיצוץ הסובסידיות" ... עשה: על התקציב הנוסף שבמהלך הדיון בו גלש הוויכוח ... קא הסובסידיות), צפויים ימים מתוחים למר ספיר, לא רק ... מונה על הכספים, אלא גם כקבלן להקמת ממשלה חדשה.

חברים בוועדה המדינית, שהגדירו את קיצוץ הסובסידיות ... חול שבר", כטענו כי הוא פגע במחנה העבודה ועלול לגרום ... ירת ההגמוניה הפועלית ומסירת השלטון לימין. הדברים נאמרו ... תר שחברי כנסת מסיעת הליכוד וכן גורמים הקשורים למרכיביו ... ין הסתדרות העובדים הלאומית) התבטאו בחריפות בלתי רגילה ... י החלטת הממשלה. יש לזכור כי ה„ימין" שנזכר בדבריהם ... חברי הוועדה, אינו מתאפיין עוד בבורגנים ובקאפיטליסטים. ... מגולם במפלגות השואבות את כוחן מהמוני עובדים, תוך ... שוללות השקפות סוציאליסטיות. בניגוד למפ"ם, הכבולה ... בלי מערך וקואליציה, פטורות מפלגות אלה מאחריות שלטונית. ... הנוגע לדמאגוגיה סוציאלית יהיה אפוא קולן תמיד על ... יונה. כפי שאירע לא פעם בעבר עומדת מפ"ם לכאורה בפני ... ירה ועליה להכריע מה תעדיף: חופש לבטא את כמיהותיה ... וציאליות תוך פריקת העול השלטוני — או בשיאה באחריות ... לכתית תוך ביקורת התבטאויותיה האידאולוגיות. אלא שבעבר ... ה מפ"ם תמיד לטשטש את הסתירה, ומן הסתם יהיה כך ... הפעם.

צורת מחאה שלישית באה שלשום לביטוי בהפגנת הפנתרים. ... ר לפי הידיעות שפורסמו היתה המורה ביותר בגילויה הפלי... ם, אך בעלת משמעות מוגבלת מבחינות אחרות. חוללו אותה ... פנתרים מידושלים אשר הצליחו לאסוף סביבם עוד כפל ... ספר הזה ברובע מועד לפורענות. מר שלום כהן, מנהיג הפנ... ים ומועמד מאוכזב לכנסת, נעלם מן הזירה כאשר האש טסיית ... צית יצאה משליטתו. יש לקוות כי תעמוד התבונה לו ולחבריו ... אות את הסכנה המקופלת בהשתלשלות זו.

מצב האומה ומצבו של ניכסון

בוואשינגטון תואר הנאום השנתי „על מצב האומה" שהשמיע ... יא ניכסון בפני שני בתי הקונגרס כ„מהיר" ותוכנו התקבל ... רכה על־ידי נציגי שתי המפלגות. יחד עם זאת הובע ספק אם ... אום ישפיע על הלוחצים לפתוח נגדו בהליכי האשמה בפרשת ... רגייט.

אם כי הראשון בשני הנאומים המקובלים עם פתיחת ישיבות ... נגרס בראשית כל שנה מוקדש בדרך כלל לענייני פנים, השמיע ... גם מר ניכסון גם דברים על ענייני חוץ, בעיקר בקשר למשבר ... רגיה. הוא ביסר על ועידה קרובה של מדינות מפיקות נפט ... רביות) שידונו בביטול החרם שהוטל על ארה"ב וקשר זאת ... אמצעי השלום האמריקאיים במזרח התיכון. אם כי הוא הדגיש ... רה"ב לא תיכנע ללחצי נפט בקביעת מדיניותה באזורנו, הוא ... הוסיף גם הפעם ספק שארה"ב רוצה לבסס את השלום על ... יצוע מלא" של החלטות מועצת הבטחון 242 ו־338.

לא היה ספק שמטרת הנאום לשכנע את הקונגרס ואת העם ... מריקאי בשתי נקודות: כי למרות פרשת ווטרגייט אכן ממשיך ... וא לספק מנהיגות יעילה לאומה; ושנית, כי הגיע הזמן „לפרוש ... טרגייט" (כלשון ניכסון), שכן די בשנה של חיטוט.

לגבי הנקודה הראשונה, התווה הנשיא עשרה יעדים בנושאי ... ם אותם ברצונו לקדם בשלוש השנים שנותרו לכהונתו. המדובר ... בריאה כלכלית, חקיקה סוציאלית ובעיקר — המאמץ להבטיח, ... סוף העשור הנוכחי, את עצמאות ארה"ב באספקת אנרגיה. ... שאי החוץ הדגיש מר ניכסון את הפרדת הכוחות בחזית המצרית ... סוי להשגי מימשלו, וקשר — אולי בפעם הראשונה במידה כה ... יה וברורה — את דרישתו למנוע אישור סופי בקונגרס של ... קון ג'קסון" בדבר חופש ההגירה מברה"מ עם ציפיותיו לשיתוף ... לה סובייטי להשגת הסדר שלום בין ישראל ושכנותיה.

אשר לסיום החיטוט בפרשת ווטרגייט, לא היה בנאום — ... רי פרשנים אמריקאיים — חידוש כלשהו אשר יסיים את מצב ... ההכרעה בקרב מרבית חברי בית הנבחרים. בחופשת הח... לך למדו אמנם חברי הקונגרס כי בוחריהם עייפים מהרגשת ... תוק שהפרשה יצרה במימשל, אך „פצצות" המוטלות כמעט ... שבוע אינן מאפשרות להוריד את העניין מעל סדר היום. ... הדגשתו הנמרצת כי בכוונתו להשלים את מלוא תקופת כהונתו ... ומה „להשאיר לנו ולילדינו מיבנה של שלום בעולם" היא גם ... זה כי אין בכוונתו לשחרר את הקונגרס מהכרעה על־ידי ... טרות ובאותה מידה דרישה — ולחץ — כלפי הקונגרס לסיים ... החקירות והדיונים הבלתי פוסקים: להחליט שאין מקום לערוך ... על שאלת העמדתו לדין — או להעמיד את הנושא להצבעה ... לא ברור אם מר ניכסון אופטימי לגבי ההחלטה, אך הוא נשמע ... כי אם תיערך הצבעה, הוא ייצא ממנה כשידו על העליונה.

ארה"ב כמשענת ומסגרת

יש לבחון דרכי התפשרות עם מצרים, אחרי הפרדת הכוחות

מאת פולס

קשה להתרגל למצבים חדשים. היתכן כי המצרים לא יטו להצר עלינו בקשר לביצוע ההסכם להפרדת הכוחות? על מה מסתמכת ההנחה כי ימלאו ביושר אחרי ההתחייבויות שנתנו עליהן? אמת היציב: נכוינו לא פעם — בשנת 1970 כאשר הזיזו המצרים את הסוללות של טילי ג.מ. עד לשפת התעלה על אף שבהסכם הפסקת האש נקבע כי עמדות שני הצדדים יישארו קפואות ("Stand Still"). ובשנת 1957 נכנסו כוחות מצריים לרצועת עזה, תוך הפרת הבטחה קודמת שלא יקרה כך. אך כלום אי־אפשר שבצד המצרי השתנה דבר־מה, מאחר וגם הסיבוב הרביעי (או החמישי, אם ביחד מקום נפרד למלחמת ההתשה של שנות 1968—1970) לא הכריע את מדינת ישראל, ואף הוביל את צה"ל בפעם הראשונה אל הגדה המערבית של תעלת הסואץ?

עלינו להיות מוכנים להפתעות גם עתה; אך אין להסיק מנסיונות העבר כי לעולם לא יכול לחול שינוי לטובה. הסכם הפרדת הכוחות זוכה לביקורת במצרים לא פחות מאשר בישראל; בעוד שבמפלגות הליכוד טוענות שצריך ואף אפשר היה להשיג תמורה מדינית מרחיקה לכת יותר מאת המצרים — מה שהושג, יש להאמין לידיעות מקהיר לפיהן כפה הנשיא סאדאת את ההסכם על קצונה שבחלקה לוחצת להצה קודם לחידוש האש. נכונותה של ישראל לסגת מהמאחז שבצד המערבי של התעלה ומהפרוזדור שהובקע בימי הקרבות בין תחומי שתי הארמיות המצריות שהתבססו בצד המזרחי שלה, לא היתה לכאורה דרושה, אם נכונה היא הסברה לפיה הנשיא אנוואר סאדאת חשש מניצול האפשרויות וההתקפות שהשתירכוה ב„ארץ גושן" המציאה בידי צה"ל. אך יש מקום גם לגרוס אחרת: שני הצדדים גם יחד היו מעוניינים, כל אחד מטעמיו הוא, להיחלץ ממצב שהיה בלתי נוח להם.

בצד ישראל גברה ההכרה כי יש מה מלהבהית בהודשת, אפילו תוכר בהצלחה צבאית, לא תשנה את המצב מבחינה מדינית ויתכן אף שתחמיר את בדידותנו הבינלאומית; למצרים כדאי להסכים לדילול הראשוני של כוחותיה שבצד המזרחי של התעלה, מאחר ועצם הישג הצליחה והכיבוש אינו מתערער, והיא שוב תשלוט על התעלה משני צדיה. אם שני הצדדים יבואו על סיפוקם — אף כי מתוך נימוקים שאינם זהים — די בכך כדי להצדיק את ההסכם; יש בו כדי להוריד את המתח באזור, ובכך נוצר התנאי הראשון להרגעה היסודית יותר.

ההרגעה זו היא עדיין בחינת משאלה כאשר בחוקת הלאות. אך אין למעט במשקלו של מהלך הנעשה להיות הצעד הראשון אליה. יש להתנגד לנסיון הנעשה עתה בחוגים מסויימים המעונים כי הסדר ביניהו לבין מצרים אינו בעל משמעות רבה, היות הבעיות האמיתיות — רמת הגולן, יהודה ושומרון, ירושלים המזרחית, רצועת עזה — עדיין ייוותרו כאבני נגף בינינו לבין הערבים. ברי כי הסדר מדיני עם מצרים לבדה לא ישחרר אותנו מכל לחץ מצד גורמים ערביים אחרים, וממשלת קהיר עצמה עוד לא הצהירה שהיא מנתקת את עצמה מדרישותיה של סוריה, ירדן, סעודיה וארגוני המחבלים. מאידך — משקלה של מצרים בעינו עומד; היא המדינה הערבית הגדולה והחזקה ביותר, ומי שטען עד כה שאין לצפות לכך שמדינה ערבית איזו שהיא תגיע להסדר עם ישראל בטרם מצרים תלך כחלוץ לפני המחנה — אינו רשאי לזלזל באפשרות המסתמנת עתה כי קהיר אמנם תעשה כך. הרי עובדה היא שהסכימה להפרדת כוחות מבלי להמתין לצעד מקביל מצד סוריה.

„אנו עומדים אולי בפעם הראשונה מאז קום המדינה בפני התגשמות התקוה לשלום... אולי אנו באמת בראשית הדרך לשלום" — אמרה ראש־הממשלה ביום ד'. ודאי שחובה עלינו להיזהר ולהיות מוכנים אם חס וחלילה יהיה להיפך, כפי שהוסיפה; אך גברת מאיר נאמנה עלינו שלא בחפזון נתנה ביטוי להערכה שגם הצד שכנגד ישקול אם לא כדאי לו ללכת לקראת דו־קיום עם ישראל. מחשבות אוטופיות רחוקות ממנה; בהעמקת הדעה כי אין לצפות לרוח פשרנית מצד מדינות ערב, יש לה חלק ניכר. דוקא. אם היא מעיזה לדבר בנימה של תקוה — והנה זאת נימה מסויגת כאשר תהא — צריך לייחס משקל להתבטאותה.

*

עדיין צריך להבחין בתופעות מדאיגות מאוד. כמויות אדירות של נשק זרמו ומוסיפות לזרום אל מחנה הצבאות הערביים. אוצרות הנפט שבידי חלק מהמדינות הערביות מעניקים להן משאבים כספיים המאפשרים להן לממן את רכישת הנשק בברית המועצות, צרפת ובריטניה, עבור „מדינות העימות". צירוף כזה של נפט, הון כספי ואמצעי לחימה — על מי הוא נועד לאיים אם לא עלינו? כלום מדינות ערב באמת חורשות שלום עדיין מישראל, ושאיפות התפשטות שלהן או כלום גמרו אומר שלא להרפות מהפעלת לחץ עליה עד שתחוסל כליל, או לכל הפחות תצטמצם עד לגבולות תכנית החלוקה משנת 1947?

אלה שאלות נבדבות, ולא על נקלה נוכל להפיק אותן הגידה. ודאי שישנם גורמים ערביים — ולא רק מועמר קאדאפי וארגוני המחבלים — המתייחסים אל מלחמת יום הכיפורים כאל צעד ראשון שבהמשך לו יסובבו מחוגי השעון באזור אחורנית. אך אין זה מן הנמנע כי כוח ההתנגדות וההתקפה שישראל גילתה באוקטובר, זאת בנסיבות מבדיזות ביותר, משכנע מדינאים ערביים ששוב אין לפטס את קיומה של מדינת ישראל, ושיש להתחבר ל־מציאות מודוס ויוואנדי אתה. אפשר כי המדיניות המצרית מצביעה על ראשית צמיחתה של הכרה זו; ואת האפשרות הזאת יש לבחון לא מתוך מגמה של פסילה מראש, אלא מתוך נכונות להגיע עם מצרים לידי פשרה. ואם הסדר בין ירושלים וקהיר לא יסיר את כל שאר המכשולים — מדוע לא ללכת „מן הקל אל הכבד"?

לעת עתה עומדת לנו המשענת האמריקאית. נכון כי גם ארה"ב מפצירה בנו לגלות גמישות; אך לסיוע בלתי מותנה מילא אין לצפות כמנה. ההנהגה האמריקאית מעולם לא הבטיחה לנו שתכיר בקווי הפסקת האש מיום ה־10 ביוני 1967, כגבולות קבע של ישראל; היא לא תבעה מאתנו לוודא שתעלת סואץ תישאר סגורה לצמיתות. ארה"ב מעונינת בהסדר בין מדינות ערב לישראל משום שאינה רוצה כי המשך הקונפליקט יסבך אותה בעימות עם ברית־המ'. ללא הסתגלות אל מגמותיה של ארה"ב, עלולה גם המשענת האמריקאית להיעלם.

בנאום אשר השגריר האמריקאי מר קנט קיטינג השמיע ביום ד', אמר על פעילותה של וואשינגטון בקשר להסכם הפרדת הכוחות כי „היה זה תפקיד אשר בשל הנסיבות והתנאים השוררים באזור אנו היינו היחידים שהיו מסוגלים למלאו. בו בזמן אנו מקווים כי, ככל שהמשא ומתן ימשך והאימון ההדדי בין הצדדים יגבר, תפקידנו יהיה פחות קריטי, פחות מכריע." השגרירות בתל־אביב הפנתה את תשומת לב העתונים לנאום זה בטרם יושמע, כאל אירוע „הפתוח לכיסוי עתונאי"; גם להפניה זאת היתה משמעות.

*

לשוא מצביעים על העובדה כי הקרבות בוויאטנאם לא פסקו אחרי הסכמי פאריס. ארה"ב מוסיפה לסייע לממשלת סייגון, אך לא השאירה ספק כי בסופו של דבר יצטרכו שתי מדינות ויאטנאם לחיות זו בצד זו, ולא ארה"ב תרצה ותוכל לפתור את בעיות החלוקה בין השתיים. הייצוב ששני הצדדים יוכלו להיות אתו — בסופו של דבר יוכל להיות מושג רק על ידם. יש מקום לשער כי כך בערך חושבים בוואשינגטון הרשמית גם על בעית יחסי ישראל־ערב. עלינו לחפש דרכים לכך, כל עוד מובטחת לנו האהדה והתמיכה האמריקאית. שום נוסטאלגיה ישראלית לא תחזיר את ארה"ב בחזרה אל ימי המלחמה הקרה. יש לנו מרחב מסויים של תימרון גם עם ד"ר קיסינג'ר; אך מהמסגרת אשר המדיניות הגלובאלית של ארה"ב תרחיב אותה, לא נוכל לחרוג.

בסיני, בעת הפינוי

מאת אמנון רובינשטיין

בדרכי סיני הומות שיירות הצועדות דרכן צפונה, ובכל מקום שורה ההמולה המאפיינת ישראלים: מפמסים, צועקים, מניעים, זזים, נוסעים, הביתה, הביתה — או ליתר דיוק, לכיוון הבית. המידבר הולך ומשנה פרצופו: כל מה שאפשרי מתכת — טנקים, משאיות, תותחים, נגמ"שים — מפונה ממנו ויוצא צפונה. גדרות תיל נאספות בקפידה; טנקים נגררים מהתולות אל שולי הכביש; מוקשים מפתיעים ערימות ערימות להעמסתם; את מקומם יורשות קליפות תפוזים וקפסאות שימורים ריקות המנקדות את המישורים הצהובים.

אך לא אלה שולטים בסיני, בעת הפינוי: כשההמולה שוקטת לרגע אתה חש בנוכחותם של הנעדרים — של אלה שמתו כדי שאנו נחיה. אתה שומע את דממתם של מאות חברינו — שנהרגו, נפצעו, עלו באש ונשרפו למוות — כדי שאנו נוכל להמשיך כאן במריבותינו הקולניות. אתה מסכית לשקט של בית־קברות, לחולות בתוכם טמונים אלה שאיננו יכולים לשכחם; אתה זוכר את שחר קם וטוב־לבם; אתה שומר בליל ירח קריר ומביט אל עבר „החווה הסינית"; הנוף שקט וחוזר; הנבצות השפוסות כמעט ונוקר מהרמאות השריון, ורק פה ושם אתה נתקל במתכת משחמת — מזכרת דלה לשדה הקטל.

אתה צופה אל אזור הארמיה המצרית השנייה: שם בתוך הטנקים הפגועים שלנו, כצודות גופות חיילינו שנשרפו. אתה מהרהר: אולי קרובי או חברי נמצא שם, מעבר לתיל, ואם כן, מה זה משנה בעצם. הוא איננו ואחו זה. כאן, במדבר הארור הזה, הם הלכו וכל השאר הוא מילים.

פינוי סיני אינו ענין חדש לגבינו. ותיקים, אנשי תש"ח, זוכרים עדיין את הנסיגה הראשונה, זו שבאה בשיאה של מלחמת העצמאות; בוגרים שבינינו זוכרים את הפינוי שבא לאחר מבצע קדש — את הריסת הכבישים, את דגל האו"ם שבא בעקבותינו.

הנסיגה הנוכחית מצטרפת לשורה של זכרונות: המראה של ישראלים הנעים צפונה, לאחר מלחמה, תוך תקוה לשלום, הפך להיות מחזה מוכר — מין déjà vu. גם מי שתומך בנסיגה הנוכחית, כמו כותב שורות אלה, אינו יכול שלא להיצבט קצת בתוכו: הנה אנו מנסים זאת שנית. בצד תקוותנו, שלא נצטרך לחזור ולהילחם שנית בתוך המדבר בו מתו חברינו, מנקרים גם סימני השאלה.

זעם כלפי המימסד

בתוך המדבר אתה רואה את גדולתם של אנשי המילואים: מבוגרים, שבעי־נסיון, ידועי־קרב, קצת עייפים מהכל, אך עדיין יודעים להסתדר בכל התנאים, ליצור נחות בתנאי־שדה, מוכנים לצאת לקרב נוסף. יחידת המילואים הפכה סמל לישראל היפה, הטובה, אליה אנו מתגעגעים.

הדברים באנאליים אך נכונים: כולם בצוותא: קשישים וצעירים, קיבוצניקים ואנשי עיר, חילוניים ודתיים. רוח היחידה שלהם בנויה לא רק מהחיוב שבמאמץ המשותף אלא גם — ואולי בעיקר — מהתחושה של „אנחנו" נגד „הם", החזית נגד העורף, אלה שנתנו הרבה נגד אלה שנתנו לא כלום.

כמו סילון של קיטור פורץ גל של טרוניות וטענות: נגד העורף, נגד המימשל הישראלי, נגד החברה הישראלית עצמה. אתה שומע דיבורים קשים, מרים משחור, כהזהים ומכאיבים בקיצוניותם. בכל מקום חוזרת תלונה אחת משותפת: אין אנו חשים שבאמת נעשה מאמץ לחלוקה קצת יותר צודקת של הנטל; איננו רואים שנעשה מאבק כלשהו — חברתי או כלכלי — שידמה במשהו לנטל בו אנו נושאים. שעת החירום מתבטאת רק כאן. כל השאר נוהגים כאילו לא אירע דבר.

למי לומר זאת? אנשי ציבור אינם מבקרים בסיני — לא שרים, לא חברי כנסת, לא פקידים בכירים — וזאת למרות בקשות מפורשות. אין עם מי לדבר, אל מי לצעוק. מדוע אין הם באים לכאן? מי יודע, אומר אחד, אולי הם מפחדים לשמוע אותנו. אולי קשה להם ללכת, לאחר שהם יושבים זמן כה רב, אוכה השני.

הזעם כלפי המימסד, הלעג לאנשיו, הוא גורם מלכד אך זה גם גורם הרסני. אתה נע בין הרגשה של הזדהות עם אנשים בלתי־רגילים לחרדה בפני הלך־הרוח שאחז בנו. אתה באה להיות שייך לעם שהוציא חיל מופלא זה, ואתה מתפלץ לשמוע דברים קשים שהם מטיחים — לרוב בצדק — באותה חברה שהולידה אותם. רגע אחד אתה רואה בפניך קצין שריון פצוע שברח מבית־החולים כדי להצטרף ליחידתו, ולאחר מכן אתה שומע ממנו עצמו את אכזבתו האיומה מישראל.

אתה חושב לעצמך: לא ייתכן — פשוט לא ייתכן — שכל המיצבור האנושי הפצום הזה, על כשרונותיו, רצונו הטוב, מסירותו, התנדבותו, מירצו, לא ימצא ביטוי באורחותיה של החברה הישראלית ובמוסדותיה. אתה לא יכול להאמין שמשהו מכל זה לא יישאר, לא יתן אותותיו בנו. אתה מסרב להאמין, כי כל אלה יתנדפו באוויר כעשן.

אתה צופה בשיירות העולות צפונה ומקווה בסתר לבך, וללא קול, כי הן מביאות לישראל משהו יותר, מאשר שלל אויב.

ממשלה בלי רוב

מאת יואל מרקוס

כשתקום הממשלה החדשה לא תהיה שווה את המאמצים להפיל אותה. היא תיפול בעצמה. אם לא בחמיש הבא, אם לא בעוד חודשיים — בעתיד הלא־רחוק תצעד בדרך ההתפוררות והשיתוק. וזאת משום שלממשלה החדשה לא יהיה מובטח רוב של 61 קולות בכנסת השמינית, אפילו אם בקואליציה יהיו שותפים, רשמית, יותר מ־70 חברי כנסת.

הסיבה לכך היא שלשלוש מתוך ארבע המפלגות אשר מהן תהיה מורכבת כנראה הממשלה הבאה לא תהיה שליטה מלאה על אופן הצבעה של חבריהן בכנסת. לראשונה מאז הקמת המדינה לא יהיה למשמעת הפרלמנטרית ערך רב והדיים הקואליציוניים יתרוממו בעד או נגד הממשלה לפי הנושא העומד על הפרק ולא לפי הוראות המצליפים. מה שקרה בסוף השבוע בעת הצבעה על תקציב המדינה הוא אולי הסנונית הראשונה המבשרת את הסתיו הפוליטי הקודר המצפה לממשלה הבאה. 46 הצביעו בעד, 39 הצביעו נגד, בתוכם שניים מחברי סיעת העבודה. אילמלא נמנעו שבעה חברי ל"ע ודיא, היה צריך יושב ראש הכנסת לצרף את קולו, כדי להפיל את הצעת התקציב. דבר כזה לא קרה בכנסת מאז הצבעה על השילומים מגרמניה, כאשר שפרינצק המנוח צירף את קולו לתמיכה בממשלה.

הצבעתם של ח"ה בן־אהרון ואליאב יחד עם האופוזיציה הינה לא רק חידוש בכנסת אלא גם סימן לבאות. שכן בממשלה הבאה, אם תקום במתכונת שמר ספיר מבקש לכוננה, לא תהיה שום מפלגה, מלבד הליברלים העצמאיים, שתהיה בטוחה בקולות העומדים לרשותה. הסיבה לכך היא שאין עתה בשום מפלגה דעה אחידה בנושאים מדיניים וחברתיים כלליים וגם אין באף אחת מהן מנהיג סמכותי המסוגל ללכד את כל חלקי המפלגה המתפוררים. מפשרה חברי הכנסת של המפד"ל ארבעה חמשה קולות אינם מונחים בכיס. התנועה לזכויות האזרח (רצ) אף היא ויזה. בעוד שאין ספק באשר להשתייכותה המשפחתית של גבי אלוני, אין ביטחה בקשר למידת סמכותה ושליטתה על שני חברי הכנסת האחרים ברשימתה. איננו בטוח שהם בכיסה של גבי אלוני בכל אשר תעשה.

*

הבעיה מורכבת במיוחד במערך אשר 51 חבריו עלולים להתגלות הרבה פחות מזה דווקא בהצבעות בהן כל קול יהיה קובע. היה בן־אהרון ואליאב הם זאבים בודדים אמנם, אך גורמי צרות שאין לזלזל בהם באשר אין לדעת לאיזה תועלות הם עשויים לגרום בבדידותם. הצבעתם הצעצאות למשל ודאי הביכה את מפ"ם. זו המפלגה העצמאית המתייחרת להציג עצמה כמגן המקופחים, מגלה לפתע שלא הצוה לעשות להגנת הפועלים כה שהצוו לעשות חברים באמבים של מפלגת העבודה. קרוב לוודאי — שהצבעת השנים תתרום את תרומתה הקטנה לגבי עמדות מפ"ם בעתיד.

ומה תהיה עמדת מפ"ם ועמדת שאר היונים במפלגה כאשר הצמד בן־אהרון־אליאב יסרב לתמוך במדיניות זו או אחרת של ראש הממשלה ושר הבטחון? המיוחד משני המורדים הללו שהם הכריזו מלחמה מוצהרת נגד ממשלת גולדה. יש לצפות שיהיו קטליזטורים לאחרים גורמים במפלגה שחשבו כמותם אך לא העזו לדבר. בקצה השני של המפלגה יש קבוצה אחרת: דיין, חבריו כרפי והתומכים אחרים בקו האקטיביסטי שלו שעם משמעה עדיף שאית. לא תביא אותם להרים יד בכנסת בעד יומה שאבותיה יהיו אבן־ספיר־עשר־אליאב־בן־אהרון. כפי שהכריז דיין במפורש: „איננו מוכן להצהיר מראש שאקבל בכל נושא את דין התנועה".

במלים אחרות: יש כל הנתונים לממשלה נכה. פריקת עול סיבה שהיא מדבקת אחרים ומכיון שגבי מאיר שוב איננה נהנית מהסמכות האישית שהקנתה לה לפני המלחמה, תסבול הממשלה החדשה מחוסר יכולת לפעול כתיקנה. היא לא תוכל לעסוק בשום דבר יסודי. לא תוכל להעלות כל תכנית חברתית כלכלית מקפת ולא תוכל לנקוט יוזמה מדינית.

נניח למשל שהמצרים לא תמלא את חלקה בהסכם־ההפרדה (כגבור דילול כוחות), או תפר אותו, האם מובטח לממשלה החדשה רוב בעד קו אקטיביסטי נגדם דיין? או במקרה שתהיה נכונות ירדנית ליישם את תכנית אלון, האם מובטח לה רוב? מסופקני.

הממשלה החדשה תצטרך, בכל נושא משמעותי, לנהל מאבק פרלמנטרי נואש. תהיה נאלצת להזעיק בכל הצבעה חברי־כנסת מחו"ל (או להיפך, לדאוג שישארו בחו"ל...) היא תיאלץ להביא חולים על אלונקות. כל הצבעה תידמה לגיוס כללי. והאוטוריטה של הממשלה הירודה בלאו־הכי, תוסיף להתדרדר דוקא בתקופה שתצריך מנהיגות חזקה, ממשלה בעלת יכולת הכרעה ... פרלמנטרי תוק.

*

התשובה למצב זה איננה במ... לה רחבה כפי שיש סוברים. לא ... משום שממשלה רחבה איננה ... מטעמים של היגיינה דמוקרטית ... גם בגלל שיכולת הפעולה של ... שלה כזו לא תיגבר אלא להיפך. ... ליכוד בממשלה רק יחריף את הניסרול ההדדי וישתק כל יוזמה מדינית.

בנסיבות אלה יתכן שלא יהיה מנוס מבחירות חדשות בהקדם. זה סיכון מחושב ששתי המפלגות הגדולות חייבות ליטול על עצמן. על כל פנים ודאי שהליכוד צריך להעדיף בחירות חדשות על השתתפות בממשלה רחבה. וזה מכמה טעמים: משום שהליכוד, אף כי איננו עשוי עוד אחד, יש בו קונסנסוס כללי לגבי עתיד השטחים. והוא יכול להופיע בתכנית פעולה מדינית הרבה יותר ברורה מזו של המערך. שנית, בבחירות חדשות יוכרחו את המערך להתמודדות פנימית שבה יגבר הקו המינימאליסטי. עקב כך תוצג בפני הבוחר לראשונה אחרי שנים רבות בחירה בין שתי מפלגות המתמודדות על השלטון. ושלישית — קיים סיכוי שבבחירות חדשות יעבור הבוחר את „מחסום הפחד" שמנע ממנו עתה שינוי המשטר.

יש אכן במערך אסכולה הטוענת, כי בבחירות חדשות יפסיד המערך עוד כמה מנדטים. אך יש גם אסכולה הטוענת שבחירות חדשות יאפשרו ריענון באמרת, הכרעה במנהיגות והצגת רשימה בלי גולדה בראש — מהלכים שיביאו להבראת המפלגה. כך או כך, בחירות חדשות יותר משיביאו נזק עשויות להביא ארוכה לשתי המפלגות הראשיות ולהציל את המדינה מפני ממשלה חסרת־יכולת. סיום עבודתה של ועדת אגרנט יכול להיות המועד הטוב ביותר לקיום הבחירות החדשות. שכן מסקנות ועדת אגרנט יהיו בבחינת סוף פרק בחיי המדינה והתחלת תקופה חדשה. אחרי שראש הממשלה הביעה אמון ברמטכ"ל ובמהלכים לפני המלחמה — יהיו למסקנות ועדת אגרנט השלכות פוליטיות עמוקות. אם המסקנות יהיו קשות — ממילא ישפיעו על עתידה של גולדה שקשרה את עצמה ברמטכ"ל ומעשיו. אם יהיו לקולא — אפשר יהיה להופיע בפני הבוחר עם ידיים נקיות.

בלי בחירות חדשות קשה לראות איך תוכל הממשלה שתקום לנהל את ענייני המדינה הבוערים.

מדריך אקטואלי לרוכשי דירות

היום, יותר מתמיד, כשאתה מחליט לרכוש דירה, הנך חייב לברר, לבחון ולבדוק אם החברה הבונה תוכל לעמוד בהתחייבויותיה כלפיך. כדאי לך, למשל, לשאול:

* **מה מצבה הכלכלי של החברה הבונה, האם יש לה עורף פיננסי וכושר לעמוד בנטל הזמן?**

("פאן־לון", הנשענת על עורף פיננסי מוצק בחוץ־לארץ ובארץ, תרמה שלושה מיליוני ל"י למלווה המלחמה מרצון, לרשותה מלאי קרקעות, בניינים וחומרים ומועסקים בה צוותי עבודה וניהול יעילים).

* **כיצד יכולה החברה הבונה לערוב לך שאינך מניח את כספך על קרן־הצבי?**

("פאן־לון" הינה חברת הבניה הראשונה והיחידה בישראל המציעה לך תכנית ביטוח המבטחת מלוא ערך השקעתך בקניית דירה, בחברת ביטוח גדולה ומבוססת).

* **האם למרות תקופת החירום ממשיכה החברה בבניה ואיננה מתחמקת מהתחייבויותיה?**

("פאן־לון" עושה מאמץ עליון ומרכזת את כל צוותי העבודה שאינם מגוייסים, כדי לעמוד בהתחייבויותיה כלפי המשתכנים).

אם אנשי המכירות של החברה הבונה משיבים לך בצורה מספקת על השאלות הללו ועל הדומות להן, ומצליחים לשכנע אותך באמינות תשובותיהם, תוכל אז להרשות לעצמך לבקש מידע נוסף על: השכונה בה החברה בונה, טיב הבניה, סוגי הדירות ומספר חדריהן, תכנון שטח הדירה, גודל החדרים והשרותים, מספר המרפסות, כיווני האויר והאור (אגב, אל תהסס לשאול גם על גודל המקלט וסידוריו הפנימיים!).

כאשר תשווה את התשובות שתקבל מחברות בניה שונות, תבין על נקלה מדוע במישאל דעת־קהל שנערך לאחרונה בישראל נקבעו דירות "פאן־לון" כ"קניה הטובה ביותר".

הכנס עוד היום אל אחד ממשרדי רשת המכירות של חברת "פאן־לון" — ותיווכח!

חולון — שנקר 47, טל. 845264; **אשדוד** — רוגוזין 4, טל. 055-25861; **פתח־תקוה** — ראה בני־ברק, טל. 786191/2; **בני־ברק** — רח' ז'בוטינסקי 20 (פינת רבי עקיבא), טל. 786191/2; **הרצליה** — סוקולוב 58, טל. 937578; **ראשל"צ** — רוטשילד 50, טל. 947043; **בת־ים** — רוטשילד 34, טל. 883395 **לוד** — שד' דוד המלך; **יועצי השקעות חוץ** — פרישמן 10, ת"א, טל. 240224/5.

רכוש את דירתך באחד מאתרי היוקרה של

פאן־לון

עידן־יועצים לפרסום

נציב עליון אמריקאי

מאת שין טית

... היה אבי הרעיון, קשה עכשיו ... אבל כאשר נראה שכלו כל ... ים, התקבלה ההצעה בהסכמה ... כללית, בישיבת־המסכמת ה... ת. מה שעורר תמיהה היה שה... ת העיקרית היתה גולדה, היא ... אחר. כהרי לכאורה היתה צרי... לרחוש לו אמון רב. אבל מה ... ידוע לרבים הוא שדווקא ל... בה, לאחר הסכם ההפרדה, גבר ... ושמוצה שהד"ר קיסינג'ר היה ... רפיו. רושם זה התבסס אצלה ... דיווחיו ממוסקבה, שהעיסינו ... עשות כיפסיות לרפי", ובפאת ... היתה מסוגלת להשתחרר מה... היקון (שהגיע לאזניה עוד ב... התה במשרד החוץ) שהד"ר ... ג'ר המך באבולפפיה כמוכיר ה... בפלורנסין ודיבר בביטול על ... כהן וביכה חריים כה „גוש".

... החוק הישראלי הקמת של ... בריחה" פעל עליה כרגיל גם ... ואולי נוסף לכך הפשה מקרוע ... לכהן, הצליח להעלב ולהבגנה ... צבו גיזוק בפרשת ווטרגייט ... כחברי ההנהלה הכורתת של ... נת הביא לה כבגו כתב שבין ... מהרקו גם פרושים כאלה). ... זכה נפלה: כהדיעים לנשיא ... שהד"ר קיסינג'ר נבחר על... בפלגה לכהן בכב"ל הגבי כאיר ... משלתה החדשה.

*

... אשינגטון, להביא את הבשורה ... נסע כמובן פנחס ספיר, עד ה... בהתחשב בדרך יומי השבוע ... מכיר המדינה, בין הסיכים ד... גם הכוכבת ליוז אולכן. לא ... היתה להיות בחירה מוצלחת ... ואכן, ספיר הצליח לעשות זאת. איך שיכנע את ק. להיכנע לצו התנועה. המצב ההדע לנו בא מפי ספיר עצמו, כלומר ממשבשים שהוא חולק לעצמו באוזני קרובים וחוד־קים ובראיונות לעתונים.

ובכן, ספיר, כנראה, אמר לו כך: אתה הרי כמילא שר־החוץ של ישראל כבר שלוש, ארבע, חמש או שש שנים, עם הפנים לעתיד, ואתה הרי כמילא פותר לנו את כל הבעיות — זאת אומרת, מחוץ לכלכלה. המשק לא התמוטט. המשק היה היחיד, אתה שומע, היחיד, שעבד בבכחן. האר לך, מה אמרו על ספיר, איך השמיצו את ספיר: ארסוקארט, מוכר קציבות, הבוס הגדול. אתה ידוע, אבל כשווה קוה, רעידה האדמה, גנרלים ופילדמרשלים, הכל נפל, אבל לא המשק. אין אה, קנה, ביצים והכור. ילדים לא ראו שוקולד, והיה שווה חצי מבה שהתה לפני המלחמה, אנשים לא ידעים איך יגמרו את חצי החודש. ובכל זאת — המשק לא התמוטט. לזה דואג ספיר, ואתה לא צריך לשבור לצבע את הראש. אבל בשביל כל היתר, כשאתה חושב מה כבר עשית בשבילנו, כל מה שבעצמנו לא יכולנו לעשות — חוץ מהמשק: כאן נתת רק כסף, מיליארדים, זה נכון, אבל מה זה כסף היום — מדוע לא תהיה ראש הממשלה, כלומר, סליחה, מדוע לא תרכיב לנו גם את הממשלה ואז בנוסף על הפרס נובל שלך אני נותן לך גם פרס ישראל ופרס קוגל.

ובכן, זה הבעיה להרכיב ממשלה: אילו רציתי להיות ראש־הממשלה, כבר הייתי מראה לכולכם. בסך הכל מבוגים כמה שרים. האיך עושים מה שר? אתה מחליף לאחד את המכונית האמריקאית בפיאט. והוא נעשה שר. ואל תאמין שאני לא יכול להגיד הלוח. זה בסך הכל עד הסכבה נגד ספיר.

ואני אגיד לך, בארבע עינים, זה יכול להיות מעניין מאוד בשבילך להרכיב ממשלה בישראל. בטח יותר מלהתעסק עם לא הק־חו בפאריס. אתה קראת את הראיון עם מרשה פרידמן ב„מעריב"? זו חברת־הכנסת החדשה של שולמית. אני בעצמי לא קראתי. אני לא קורא לכלוך ולא שומע רכילות. בחיים שלי לא שמעתי שיש ענין של אורגזמה. אבל התעניינתי אצל שרלהילה, זכויות האזרח, אתה יודע, לקיבלתי את „מעריב", וישר אני מעביר אותו לך. תקרא, תקרא, ארבע פעמים, אתה?

ותזכור, למשק אתה לא צריך לדאוג, רק תמשיך לתת כסף.

*

כברוב המקרים עם ספיר, אף כאן היתה קטילה־יגר. התברר שהד"ר ק. היה מעוניין מאוד בגיע. ודאי שהאתגר הצבוע גירה אותו. בכך אין ספק. הרי כל מה שעשה עד כה היה אוגב קיר בהשוואה למשימה החדשה. עם זאת אין לשכוח שלאחרונה נעשה ק. איש־פנים. ... בשורר הארץ ביטס אתו כאמור, ב... „הנשיאה בוואשינגטון" „בעצם, כבר אין לי מה לעשות. סידרתי את הענינים עם סין, וייטנאם, ... ומשבר המזרח־התיכון, הפרדת הכוחות, דיבבה וכל השאר. מה נשאר לי לעשות זו מתחילה לחוות בציה".

*

הרעיון הראשון של ק. — ולדעתו היה זה רעיונו הטוב ביותר עד היום — להחיות את הוועד הלאומי. כלומר גוף מצומצם שכל הסיעות משתתפות בו תוך הסכמה שהכל פתוח לויכוחים. שכן האחריות על המעשים מוטלת על הנציב העליון. לא חלילה שהיה בדעתו להחזיר לכאן את הבריטים. הללו אבד עליהם הכלח. אבל נציב עליון אמריקאי, בהתחשב בכך שכל הכספים לכלכלה, לקליטה־עליה, לבטחון, באים מארצות־הברית, וכהתחשב בכך שכל הפתרונות המדיניים אף הם באים מוואשינגטון, מדוע לא? תוכה היה שאף יש מועמד מתאים לכהונה, הד"ר ק. בכבודו ובעצמו. וכלום לא ראוי כבר נציב עליון יהודי ראשון, המכובד הרברט סמואל?

יותר על כן, לאחר שלושים ומכה שנים אפשר יהיה להכריז מחדש על הקמת המדינה, ואולי אף הכול יאיר רו יוהרו? הרעיון היה טוב, אבל הנסיבות לא בשלו עדיין. התכוחה הלאומית היתה מכשול בלתי־מגורצח, ככבל גוף שסרט. בגר דיו.

אז ניסה ק. להתיר את הסבך בשיטתו הבדוקה, שיטת הפירוק לגורמים. הצעתו היתה, איפוא, להעמיד את מספר חברי הממשלה על 1071 שרים ו־1691 סגני־שרים. תכנית זו הביאה בחשבון את הכלל של כל מה שבממשלה כזאת צריכה זה ... גות והלשכות המוניציפליות שלהן. כל מה שהממשלה כזאת צריכה זה הרחבת השרות השל פיאט.

הסכמת רוב מכריע הובטחה לתכנית. ואז יוזהיל שלב ב', ותולד קה לתולדות. תואיל ובישראל זה עקרון של בינוס ועזרה לישיבה אינו פועל, לא חשוב היה מספרן או מספר חבריהן. עיקרן היתה מועצה המרכזת, בת 116 חברים (בלי רקית), היא בעצם הממשלה בפועל. המערכה המרכזית אמורה היתה לבחור בוועד הפועל, שבראשו מזכיר כללי, הוא שיהיה, במינוח העממי, ראש־הממשלה. תקציב קטן לדרהבת המסובה, שם ייגזרו העניינים. וכל הבעיות נפתרו.

ק. הודה שבכל את הרעיון מההסתדרות הכללית, ובכך סתם את הפיות של בעלי הטענות המשנות אם ההסתדרות, כך, שהוא מדינה בתוך מדינה, מדוע לא במדינה „זר" גדולה?! מה גם ששלב ג' התווה דרך לאיחודן של הממשלה, ההסתדרות הסוכנות היהודית, ויצירתה של בריה — פדרציה — מדינת ישראל.

תכנית נפלאה זו נתקעה בעזרה באיבה בגלל פרט פעוט אחד שנעלם מעיני ק. כלומר, שלמעשה, בפועל אף כי באורח בלתי־רשמי, קיימת ברית זו זה שנים אחדות, ופנחס ספיר עומד בראשה.

*

רק אז שאל ק. את השאלה הגברנית: לשם מה זקוקה ישראל לממשלה? הרי הבעיות הכמרות — כמו מלחמת יום הכיפורים — נחתכות בין „החביבים": המשק, הפיתוח, השכר נחוקים בידי ספיר, ואילו בכל היתר מוכנים השותפים־בכח לקואליציה לוותר על קווי־יסוד, מה שבכל סיעה הניגודים האישיים הם החריפים־שרה. ק. נאבה והודה שאפשר היה להביא לשולחן אחד את נציגי ישראל ומצרים ולהפסיק ב... את הלוחמה, אבל אי־אפשר להפסיק את התחרות של איש תחת רעהו בממשלה.

כך הגיע למסקנה שלישראל דרושה ממשלה רק לצורך אחד — הצטלה וגיוס כספים בחו"ל. אלה מגרלגת שאפשר לעשותן רק תחת כותרת ממשלתית. כך הגיע לרעיונו האחרון המצלח: להעניק גושפנקא למצב הקיים כבר בחלקו בלאו־הכי, כלומר להקים לישראל ממשלה גולה, תבנית שתביא מאליה להסכם של הפרדת־הכוחות: חלק מהשרים יישבו בארצות־הברית חלק באירופה ובשאר היבשות, ... בפלאסטיק, אלון באנגליה, דיין בפנטאגון, אבן בניו־יורק, ספיר בכל מקום, ואילו בירושלים יישאר רק המסבה. בסיוע קטכי הנסיעה לחו"ל נפתרו כל הבעיות של יתר הותיקים כב...

הנהגה מתגוננת

אבדן סמכות והלך־רוח קודר מאפיינים את המערך

מאת דן מרגלית

התגובה הנמשכת בכנסת השמינית אינה צריכה להפתיע. קולות הצהלה ולחיצות הידיים הממלאים ברוב שעות היום את המסעדה המרובעת, הנקראת משום מה מזנון, אינם יכולים להסתיר את המועקה המאפיינת את בכירי המערך. אין כמובן צורך להפריז כאותו ח"כ דתי שהלך במסדרון ודיבר על „כנסת מהבר־כסה", ו„ממשלה שוקעת", אולם משחלפו הבחירות ניתן ביתר ממשות להרגשה, כי משהו מעיק מרחש במערכות השלטון.

במלחמה המתינו להפסקת־האש, בהפסקת־האש לבחירות, כאן הבחירות ממתינים להפרדת־הכוחות, ובכל שלב ציפו שהשלב הבא יביא בכנפיו את החידוש. עתה באה הופעתה החיוורת של ראש הממשלה גולדה מאיר, שהחלימה ממחלת השלבקת החוגרת, ונתנה ביטוי לחוסר ההדראות ולהרגשה בין־הערביים הרוחות במערך.

אין כיום אישים רציניים הסבורים, כי הפקדת ראשות הממשלה בידי גולדה מאיר היא ענין לתקופה ממושכת. מדברים על שבועות, לכל היותר על שנה. יצחק בן־אהרון אינו היחיד ה„יהד לחייה" במכתב המבקש להפקיע חלק מן הסמכות הבלעדית להרכיב ממשלה. גם ח"כ יוסף שריד מעורר את ביקורתה, כפני שהיא סבורה, כי השאלות שלו מסייעות לליכוד לבנות את דמותו של אריאל שרון כמי שנרדף על־ידי המערך. שתיקותו של פנחס ספיר, חוסר התגובה החריפה על הצבעתם של בן־אהרון ואריה אליאב נגד הצעת התקציב ושורה של ענינים כאלה המתרחשים כמעט מדי יום — מחזקים את האפשרות, כי תתייצב יום אחד לפני הנשיא עם מכתב התפטרות.

ח"כ שולמית אלוני מקווה שאם רק תתפטר גולדה „הכל יהיה בסדר". היא כמעט היחידה המאמינה בכך. מועקת המערך אינה קשורה בגולדה אלא במה שיקרה לאחר התפטרותה. בתקופה זו קיימת עצבנות מפני שאין מועמד מוסכם לרשת אותה. הסכם הפרדת־הכוחות העלה את מניותיו של שר הבטחון משה דיין, אבל מירוצו לראשות הממשלה נפסק כמעט בנקודת הזינוק. מועמדותו של יגאל אלון כרוכה לא רק בקרע עם רפ"י אלא בצורות התנגדות בגוש המפא"י בכלל. נכונותו על כגן ראש הממשלה להצדיק את חברי סיעתו אחדות־העבודה באיוש מישרות ובחלוקת תפקידים. הם ספיר יודע שכשלונו של יהושע רבינוביץ בתל־אביב עודד את אנשי רפ"י מצד אחד, ואנשי אחדות־העבודה ומפ"ם מצד אחר, לרמוז לו, כי תמיכתם בו אינה מונחת בכיסו.

ההרגשה היא שכל ההנהגה הנוכחית מתגוננת. לא רק גולדה, אבא אבן, דיין, אלון וספיר אלא אפילו חיים בר־לב. במה הוא עוסק בימים אלה בהם סופגת פרשת אריאל שרון, מתבצע הסכם־ההפרדה וחד מהירים מאמירים בקיבורים חסרי תקדים? בין השאר הוא מכין כתב סניגוריה מקיף והמפורט המנוגד על התפיסה אשר הניעה אותו להקים את קו הביצורים הנקרא על שמו, ואשר החל מהשבוע הבא הופך לאתר תיירות מצרי.

דב זכין מכפים מוצא בהתפתחויות האחרונות סימנים מעודדים, ש„רוח גדולה באה". לא יכתיבו עוד לסיעה את התנהגותה, לא יוכלו לומר לה לאחר־מעשה איך תצביע. אבל ניכרת במערך מבוכה רבה. יש חשש מהפתעות. ספיר יצא נרגז וחוזר מאולם הכנסת כשנוכח לדעת, כי היתה הצלחה מסויימת לכאוב הפרלמנטרי שהכין לו ח"כ מנחם בגין בהצבעה על התקציב. „עוד לא אירע שתקציב יאושר ברוב כה קטן", העיר בגין, „46 נגד 39 ושבעה נמנעים". הוא כעס על שולמית אלוני שנמנעה, ואילו שר הסעד מיכאל חזני לחש לה בפשטות: „מדוע לא הצבעתם נגד התקציב ?".

כל המנהיגים הפרלמנטריים טענו שלא היה כדבר הזה. „בפולה", קרא יהודה בן־מאיר, „מה שעשו אליאב ובן־אהרון לא יאומן. זו הבעת אי־אמון בממשלה. כל הצבעה על התקציב נחשבת בכל פרלמנט בעולם כהבעת אמון או אי־אמון בממשלה". זאת הבין גם שריד שעמד על תגובתו הנרגזת של ספיר ושאל מה יעצה לעניים, ונענה ברעש הבכיה בירור.

„אולם מי בסיעת המערך יכול להרשות לעצמו לנקוט בצעדים נגד הזקנים ? ומאחר וברור, כי אליאב ובן־אהרון לא ינהגו לפי הכללים המקובלים בבקרה של הצבעה נגד הממשלה בשאלה התקציבית ולא יעזבו את סיעתם — קל לנחש איזה חופש יתירו לעצמם חברים אחרים כל המערך בהצבעות אחרות. כמו, אם תתקיים בכנסת הצבעה בענין דתי חברי המערך יידרשו להצביע עם המפד"ל.

מה שמאפיין היום את חברי המערך הוא הרצון להתבצר בבקבת מן ההנהגה הנוכחית. מקורבו של ספיר, ח"כ שריד, מצביע עם רפ"י בענין סגני יושב־ראש הכנסת. אחד המתמודדים להפקיד שר בממשלה הבאה שואל כמעט בגלוי אם כדאי לו לקשור את תדמיתו הפוליטית בגולדה. אחד הח"כים מהמערך תוהה אם אי־אפשר „להקים ממשלה טובה יותר מיושבי הספסלים האחוריים של המערך מאשר הממשלה הנוכחית". וקבוצה גדולה של חברי־כנסת מסיעת המערך מבקשת לגד יעקובי להתמודד נגד ח"כ ישראל קרגמן על תפקיד יושב־ראש ועדת הכספים של הכנסת. אמנם הם יודעים, כי ספיר רוצה רק בקרגמן ואף התבטא „בשביל מה הכנסתי אותו לכנסת אם לא בשביל ועדת הכספים — אבל כיום דבר אינו בטוח עד „על בטוח". יעקובי יכול לרוץ כולו.

כיום, בכל נושא, צפוי מאבק. גם צפויה ביקורת מכל צד וכיוון. אפילו לובה אליאב, שלכאורה כל עמדותיו ידועות, אינו פוסק להפתיע. „היונה" הזאת, אשר נדחקה על־ידי גולדה מאיר אל שולי הכידי המפלגה, מודיעה כי „צורה זו של נסיגה, במסגרת הפרדת־הכוחות, היא מעבר לחלומות השחורים שלי".

אי הודאות מקיפה רבים. יצחק רבין תוהה כיצד נערכת ישראל בזמן הנוכחי, שהגיע לה הסכם הפרדת־הכוחות לקראת חידוש פעולתו של הבולדוזר האמריקאי הנרי קיסינג'ר? אהרון יריב מפקפק אם הכינה ישראל את כל טבלת האפשרויות העומדות בפניה. ברוב המקרים יש יותר משתי אפשרויות — וזאת בתנאי שנכנסים לאמצעים מחשבתיים ראויים לשמם. ואילו יעקובי עבר בין אישים שונים במאמציו לשכנע, כי אין נסיגה נוספת בסיני אלא במסגרת הסכם־שלום כולל.

כאשר כל ההנהגה מתגוננת נשמעים צלילים חדשים. כאשר ההנהגה הנוכחית אינה מוכנה לבצע שינויים מדברים על החלפת כל הבריה. זו הפעם הראשונה שיש במערך מי שטוען כי יצחק רבין, אהרון יריב, חיים צדוק, יעקובי, יצחק נבון, לובה אליאב הכין יכולים להוות צוות רענן לא פחות מהנוכחי. יותר ויותר מתברר, כי בבוא שעת סילוק החשבונות הפנימיים במערך יהיה קושי גדול להבחין בין חברי הממשלה הנוכחית מי נכשל וחייב ללכת, ומי נכשל אך יכול להישאר. אווירה זאת התריפה עד כדי כך שמתפשטת תחילה אווירת „עיסקת חבילה": כולם נשארים, או כולם הולכים.

הדרך אל התהום

התיאוריה לפיה אין ערך מדיני להישגו של צה"ל — רעל מסוכן

מאת אליעזר ליבנה

השיחות הבאות כקבוצות מתכוח, שהמגובה בה כובלה ישראל, החל מתחילת יום הכיפורים ועד הסכם הנסיגה מסיני, אינה צירוף־משגים ארעי, מבלעת כאן הכרעה עקרונית מרחיקה לכת, שייתכן כי אינה מודעת לאחראים, ומשום כך מסוכנת יותר. הנני משוכנע, שאם מהלך זה לא ייבלם מיסודו, יוטל בספק קיומה של ישראל. ככל שתידחה התמורה ירבו קרבנותינו האנושיים, המדיניים והרוחניים. הציונות עשויה להיות ביניהם.

יותר מחומרת הנסיגה בסיני כצעד חד־צדדי, היא מדאיגה כחוליה בשרשרת, מזוגה במתכונת. לא קו בלוזה—ים־סוף הוא המסוכן, אלא הלוחמים והשיקולים שהביאו אליו. הבה ונבדוק אותם. בחרנו לסגת, כך נאמר, כיוון שהאלטרנטיבה לנסיגה היה חידוש הלוחמה ביוזמה מצרית. מדוע חששנו כל כך מפניה? האם צה"ל עלול היה להיכשל? התשובה המכשלתית היא, שהנסיבות הצבאיות היו לטובתנו, וצה"ל צפוי היה לנחול נצחון רב־רושם. אלא — וזו הנקודה המכרעת — לא היינו קוצרים את פרי הנצחון בגלל סיבות מדיניות.

„סיבות מדיניות" אלה מצטרפות משלושה אלמנטים:

א) בריה"מ תמנע מפלה מצרית מכרעת;

ב) ארה"ב לא תגיב על יוזמה סובייטית כאקטיבית;

ג) וואשינגטון עשויה להאיט בהספקת ציוד, אם ישראל לא תיענה למדיניות־הנסיגה של קיסינג'ר.

קביעות אלה נראות לי כוללניות־כדי והגזמות. עד כה לא הפעילה מוסקבה התערבות צבאית כאקטיבית במלחמות ישראל־ערב, והסיבות לכך גלובאליות. במקרה היחיד שמוסקבה איימה בייאוש התערבות כזאת, ב־24 באוקטובר 1973, וזאת בעת הפסקת־האש, הגיבה וואשינגטון בפקודת־כוננות כיספר שלוש, ומוסקבה הסתלקה מכוונתה. עד כה לא הוכח, שוואשינגטון יכולה להרשות לעצמה לסכן את ישראל (כל־עוד היא בעלת כושר איזורי), על ידי מניעת נשק, כעבור ללוחמים חולפים; כאלה ייתכנו תמיד, דווקא בעונות של אי־מלחמה (לדוגמה, קיץ 1971).

הישגיה המדיניים של ישראל תלויים בהישגים צבאיים והצגשים במקדי הלוחם של המעצמות — והמתוהיב ביניהן. אילו, למשל, לא נכשלה ממשלתנו בכוחול יום הכיפורים ואילו ניהלה את המלחמה ביתר חושיה, מתחולים היו הכוחות המצרים כורחה מהתעלה, ותוצאות המדיניות של המלחמה היו אחרות. הישג ישראלי צבאי מול יוזמת־לחמה מצרית בשלהי ינואר 1974 — אפילו לא היה מסתכם במפלה מצרית — עשוי היה לשנות את התנאים המדיניים לטובתנו, לרבות „קוי ההפרדה".

✶

אולם נניח שצדיקים הטוענים שבין יוזמת לחמה מצרית ונסיגה עדיפה נסיגה. אולם ואם מדובר בנסיגה אחת? ברור שמדיניותו של קיסינג'ר היא לנסות ולכוף על ישראל נסיגות חוזרות מכל גבולותיה.

הנרי קיסינג'ר

הסיטואציה של ינואר 1974 עלולה לחזור בגבול הצפוני במרס, בסיני במאי, ובירדן־פלשתין בספטמבר, למשל. וכל פעם יעמידנו קיסינג'ר בפני הברירה: נסיגה, או לוחמה ערבית תוך עירפול עזרתה של ארה"ב. הנמשיך להעדיף נסיגה? עד היכן?

הצלחותיו של הנרי קיסינג'ר בשאר חלקי תבל מפוקפקות. הלחצים הנגדיים שם גדולים. לא כן באזורנו. קיסינג'ר למד ובחן את ישראל והשתכנע שניתן לכלכלה ולנסות בה את ניסוייו. אין זה מקרה, שהוא מרכז כאן את מאמציו. הנרי־ענ הולך וכתבתר:

✶ קודם להבטיח מספר נסיגות ישראליות תמורת כלום. הדבר קרוי „הפרדת כוחות". את לקח־המפל לבד קיסינג'ר מכנפיו המרובים עם מוסקבה.

✶ אחר כך לבצע נסיגות ישראליות נוספות ותמורה פיצויים מילוליים: „אי־לוחמה", „הכרה־בקיום" וכו'. קיסינג'ר החזר לכוחות שליכינו, שאין די בזה שישראל תזכה באי־לוחמה עבור אי־לוחמה, ב„הכרה־בקיום" עבור „הכרה־בקיום", אלא חובתה להפוך הכורה לטריטוריאלית, כאילו המדינה היתה נגועה כבחינה כוזריה, ועליה לפצות את ירבותיה עבור עצם קיומה.

בשלבים, הקרובים של תהליך זה, עשויה ישראל להימצא כודדה מרוב כה של ארץ ישראל, גולה כשטח ההתיישבות ומקופצה בגבולות שטרעים. כתבורה „לסיתוקי־פעולתה עם מר קיסינג'ר היא התנהגות ... אמריקאי" של ההתיכבות אמריקאית, מפי ימבצורי מוסר הבין־... אין כה לדבר. מה הם איפוא סיכוייו של „ענין אמריקאי" זה?

✶

מר קיסינג'ר מכוון באיזורנו לשני יעדים:

א) הצעת היעגים למוסקבה (פתיחת התעלה), המהדהם יקבל כה סיקבל;

ב) העברת מדינות־כמהה ערביות, בראשן מצרים, לצד האמריקאי, או לפחות ניתוק הקשר ההדוק עם מוסקבה; נסיגותיה של ישראל הוא המחיר המבצע להן.

אין כל סיכון, שקיסינג'ר מצליח לפגוע בעבידות המצרית־סובייטית. הגורם המכריע בזהת הוא תלותה של מצרים בנשק סובייטי, על חלפיו, כי עוד לא הוחר ציודו הצבאי של הצבא המצרי ביד אמריקא, נישאר השילוב המצרי־סובייטי בכלוא הוקפו. הספקה אמריקאית לכלכלת מצרים אינה משנה דבר; היא רק מקלה על הקרמלין להתרכז בהספקת ציוד צבאי, בלי להסתבך בעולו של סיוע כספי. בבחינה בין־גושית מהווה הסיוע הכלכלי של ארה"ב למצרים חלק כסיוע לבריה"מ — דוגמה דגביב בהציביהם האשראי המבוהר בערכי־כבבא אינפלציוניים.

מר קיסינג'ר יכול, כמובן, לסבור: יצליח במשימתו לפתוח את מצרים ואת סוריה, יפה; לא יצליח — השלום ישראל את המחיר. הסיכון נראה סביר. אכן, הוא נראה סביר למדיניות הנוטה את פיזכה של מוסקבה כבכרה אמריקאית (דגלובאליה) כתכפה. לא כן בבחינתה של תפיסה אמריקאית הרוצה לחזק באזורנו מעגלים מהיסגים, המוכשרים לעמוד בפני התפשטות סובייטית, ישירה ועקיפה.

✶

שתי תופעות קובעות את התקדמותו ואת עצם התקיימותו של החזון הציוני: המשך ההתיישבות והאמונה ביעילותו המונעת של צה"ל. במידה והשתקע בצמרת הישראלית הדוקטרינה של התקפלות בשלבים, הכוללת העדפת נסיגה על עימות צבאי, ידלדלו שתי התופעות. אין זה מקרה, שהכתביו של קיסינג'ר נהלו בהקפאת ההתנחלות. אם ניתן היה לדחוס עליה מובגלת לכרכים צפופים בתקופה שפע מלאכותי, שאיפשר ניפוח שירותים ומקצועות „יוקרה", נימנע הדבר בכלכלתה של ישראל לאחר מלחמת יוה"כ. בלי חלוציות הכבה יצירת ראשית לא תיתכן קליטת עליה; ובלי התנחלות רבתי — עיקרת אורבנית — אין סדן לחלוציות. משבר הקליטה ניצב מולנו.

האידיאולוגיה הנופעת עתה, שאין תכלית מדינית בהישגיו הצבאיים של צה"ל, היא רעל משתיק ומפרק, לא פחות מהמשנה שתיתכן „ציונות" בלי חלוציות והתנחלות. המאבק הפנימי נגד מדיניות־הנסיגה הוא כמאבק על הכל — על ההוה של החברה הישראלית, על גורלה של הציונות.

✶

את תגורת הנגק יש לפרוץ במוקדים, המבחן הראוי קרוב. טרם נסתיימה הנסיגה בסיני וכבר מדברים על „הפרדת־כוחות" בגשן. אם הפרדת־כוחות פירושה השתלת יחידות או"ם בין שני הקוים, הרי זו בעיה טכנית מיסגית. אולם, אם מתכוונים ליותר מכך, יש לומר מראש: אין כל מקום לנסיגה ישראלית בבשן ובחרמון. לגבי החזית המצרית השתמשו במערכת שלמה של נימוקים, כדי להצדיק הפרדה שהיא נסיגה מפליגה:

✶ פתיחת התעלה;

✶ קיום הבליכה הישראלית מערבה מהתעלה;

✶ החרה המתנה המצרי הפליטי מכיתורו;

✶ קימורו על קו החזית המעוקל.

כל התנאים האלה אינם קיימים בצפון. קו החזית שם פשוט, וכל קיצור לא יופק על־ידי שינוי. קירובם של הסורים לרמת הגולן מסכן את נקודות היישוב המצויות שם — ההתנחלות להיווצר. לפי־די מהגיבוה. אם הסורים מעוניינים בהסגת הקו הישראלי מקירבת דמשק, מעוניינת ישראל בנסיגת הסורים מהשטח דרומית כיפיד (כול רכת־כבישים הגולן), שב פרושים הסורים לאחיבה של הרכה והתחתיהם מאיימים על טבריה.

אם הסורים נכונים לשלום, אפשר לדבר איתם על תנאי שלום. נסיגה־לשם־נסיגה אינה באה כאן בחשבון — זו לא רק הכבדה בטחונית אלא הבלה מדינית. הנסיגה בסיני היא תקדים. אך יש והצדיקת בגלל תנאי הסביבה המיוחדים. הנסיגה בצפון תהפוך את התקדים לעיקרון: נסיגה לשם נסיגה, נסיגה כהוליך. לכך יש להתנגד בכל תוקף ולהביא את כל ההמון הציבורי.

מחיר השבויים בסוריה

היענות לתשלום מופרז כמוה כבניעה לסחטנות

מאת מתי גולן

אחת המצוות המושרשות שמוק בהתעת העם היהודי בכל דורותיו היא מצוות פדיון שבויים. בן העם היהודי הנמצא בידי אויב בארץ נכר הוא כמצע בגופה של האומה, שאינה מגליד עד להחזרתו של השבוי.

אולם אפילו ההלכה, המדגישה ומרוממת מצוה עליונה זו, שמה לה סייג: „אין פודין (שבוי) ביותר מכדי דמיו". כלומר: אסור לשלם מחיר מוגזם, בכסף או בכל צורה אחרת, תמורת פדיונו של השבוי. וכל כך למה? — כיוון שהיענות לתשלום מופרז, שכמוהו כסחיטה, תעודד סחיטות גדולות יותר בעתיד ויביא שכרם של הנפדים היום בהפסד של העם כולו ובהפסדם של השבויים, אם יהיו כאלה, מחר.

הרהורים ברוח זו היו השבוע מנת חלקם של רבים וטובים בירושלים על רקע פרשת סוריה. בישיבתה השבועית של הממשלה שמעו חבריה את פרטי התכנית הסורית להפרדת־הכוחות, כפי שהציגו בממשלה יגאל אלון ושר החוץ אבא אבן כפי שנמסרה להם על־ידי שר החוץ האמריקאי הנרי קיסינג'ר. הסעיפים הטריטוריאליים של ההצעה הסורית מדברים על נסיגה ישראלית אל מעבר לקו של ערב ה־6 באוקטובר לתוך מובלעת ברמת־הגולן, והחזרת החרמונים. זו לא־ספק תכנית מכסימליסטית שנועדה לאפשר לסוריה מרחב לוויתורים כדי להשיג בסופו של דבר את יעדה האמתי: נסיגה ישראלית מהשטחים שנכבשו במלחמת יום הכיפורים.

אולם ממשלת ישראל ראתה עצמה פטורה מלדון בפרטי התכנית הסורית או לעבד תכנית־נגדית משלה. כל עוד אין רשימת שבויים וביקורי הצלב האדום אצלם — אין על מה לדבר. אולם בצד תנאי אולטימטיבי זה מצאה הממשלה לנכון להודיע לקיסינג'ר ולעולם כולו על נכונותה לנהל משא־ומתן על הפרדת־כוחות עם סוריה, לאחר מילוי תנאי זה.

מתוך שיחות שונות התקבל אצלי רושם ברור, כי אפילו שרים שהצביעו בעד החלטתה של הממשלה, ההחלטה נתקבלה פה־אחד, מתחילים להרהר שמא דחקה ישראל את עצמה לפינה. שכדי לחמוק ממנה יהיה עליה לשלם מחיר כבד. שכן בעצם קשירת ענין השבויים עם המשא־ומתן להפרדה יש כבר ויתור, שוודאי לא יהיה האחרון.

הדדיות מאוזנת

לשם מה בכלל נחוצה הפרדת־הכוחות? — לגבי מצרים לא היה מקום לשאלה זו. האינטרסים של שני הצדדים, הצבאיים והמדיניים, היו ברורים והיתה מידה רבה של הדדיות מאוזנת פחות או יותר. לא כך לגבי סוריה. די להעיף מבט חטוף במפה כדי לראות שמבחינה צבאית טהורה עולה האינטרס הסורי בהפרדת־כוחות לאין ערוך על הישראלי, במידה ובכלל קיים אינטרס ישראלי. ליל ה־24 באוקטובר מצא את צה"ל כשהוא חולש מבחינה ארטילרית על פרברי דמשק. ושלא כמו במערב תעלת סואץ אין קו ההפרדה, בין שני הצבאות מטיל מעמסה כבדה מדי על ישראל.

לכן, במידה ויש לישראל סיבות לרצות בהפרדה הן בעיקרן מדיניות: הסיבה האחת טמונה בהתעניינות על הסכם־משותף עם מדינה כסוריה, שהיא מן הקיצוניות בעולם הערבי. סיבה שניה קשורה בבידוד בו נתונה מצרים בעולם הערבי, לאחר שחתמה על הסכם עם ישראל. הוצאת מצרים מבידודה, על־ידי תוספת סוריה לרשימת המדינות הערביות החותמות על הסכמים עם ישראל, תמעיט את הלחץ המופעל על קהיר לנהוג ביותר קיצוניות ותקיפות כלפי ישראל. תוצאה כזאת תתרום להמשך מצב הרגיעה בחזית הדרום ולמיתון מסויים של הלהיטות המצרית להישגים טריטוריאליים נוספים במסגרת ועידת ז'נבה או מחוצה לה.

אסור בשום אופן לזלזל בנימוקים אלה, אולם באותה מידה אסור להתעלם מהמחירים.

אחד הגורמים שנשכחו כמעט בלהט המגעים המדיניים השונים, הוא ארגוני הטרור. אפילו בהסכם ההפרדה עם מצרים, שאיתה לא היו לנו בעיות ממשיות בתחום זה, נכלל סעיף האוסר סיוע מכל סוג שהוא לארגונים אלה.

סוריה הינה סיפור אחר. מדינה זו טיפחה את ארגוני הטרור בשקדנות וקנאות בכל שנות קיומם, ועודדה את פעילותם אם מגבולה עצמה ואם מגבול לבנון. התשובה שלנו היתה פעולות־תגמול מסוג זה או אחר.

הסכם הפרדה לא יחייב את החבלנים והם יוכלו להמשיך את פעילותם בתמיכה סורית גלויה או מוסתרת־למחצה. לעומת זאת תאבד ישראל, שבינה לבין סוריה יוצב כח חירום של האו"ם, את האופציה של שימוש באמצעי־תגמול. כך תוכל סוריה להמשיך בפעילותה המלחמתית נגד ישראל באמצעות ארגוני המחבלים, כשידיה של ישראל קשורות על־ידי ההסכם והמופקדים על ביצועו.

הכדאיות שבויתור

נקודה אחרת היא הכדאיות שבויתור כלשהו תמורת הסכם־הפרדה. אפילו נקבל כעובדה, כי הסורים יסתפקו בנסיגה לקו ה־6 באוקטובר, הם ודאי לא יסתפקו בפחות מכך, נשאלת השאלה: וכאשר יגיעו הסורים לז'נבה ונתחיל לדבר אתם על שלום, מה יישאר בידינו להציע להם תמורת שלום? כיום יש לנו להציע את החרמונים וכ־40 קמ"ר של שטח סורי. ייתכן שאפשר היה לקבל הסדר כולל תמורת תוספת של שטח קטן מרמת־הגולן לשטח זה. אולם אם נתחיל ברמת־הגולן היכן נסיים? בבית־המכס העליון או בגשר בנות־יעקב?

לא פחות מאלה חשוב העקרון. הקו המנחה של מלחמת ישראל בטרור הערבי בעולם היה מאז ומתמיד אי־כניעה לסחיטה. הערבים חוטפים בואינג של אל־על ודורשים תמורת החטופים שחרור מחבלים? — התשובה היא לאו כהלכה. לא רק שאנו עצמנו החזקנו בעקשנות בקו זה, אלא אף דרשנו ממדינות אחרות לנהוג כך וגינינו את אלה שסטו מקו זה.

בכמוס בואינג ישנם במבוצע כי־בואה נוספים שאת חייהם אינם ביד־יבום לסכן בתוך אמונת. כי כניעה לסחיטה העלה בחיי אנשים רב יותר. כמה שבויים יש לנו בסוריה — אפילו האופטימיסטים שבינינו אינם מאמינים שמספרם עולה על עשרות. והנה תמורת רשימת שבויים בלבד כבר היינו מוכנים בזמנו לוותר על מגעים, ועתה נתנו כמעט מסכימים לוויתורים טריטוריאליים שהם גורליים לגבי עתיד המדינה.

לא אשאל כיצד נוכל לדרוש מאתונה או מלונדון לסכן חיי אזרחים יוונים או בריטיים על פי עקרון העמידה נגד סחטנות, כאשר אנחנו מביעים נכונות לוויתורים מרחיקי לכת בתנאים של סחיטה. לא אשאל זאת כיוון שזו הכי־הפתות השובה. אולם אחזור לנ אם אין אנו עוברים על הסייג „אין פודין ביותר מכדי דמיו". כל ההשלכות שטיסיה מסוג זה נושאת בחובה.

סוגייה נוראה

זוהי סוגייה נוראה ואיומה. השבויים עצמם, לא יכלו לדבר, במשפחותיהם היו אומרים: „לך לדבר. לוא אתה או אחד מיקיריך היה שם, בכלא הסורי, ודאי מדבר אחרת". וזה נכון, באופן ביותר. אולם עם כל הצער, אסור לנו להימנע משאלה שכן על־ידי מדיניות של פדיון שבויים בכל־מחיר אנו מקהק צורה מסוכנת ביותר אל הנד הסורים.

מה גם שאני משוכנע, כי הסורים לא יתנו את רשימת השבויים, לא את השבויים עצמם, לפני המשא ומתן, בפתיחתו או במהלכו. ייתכן, אולי, רק בסופו של המשא ומתן, ואני חושש, כי כוונתם שהשבויים יהיו התמורה האחת שלהם לנסיגה ישראלית.

לכן עלינו לדרוש את החזרת השבויים בנפרד מכל ענין אחר. נראה את שבויינו במולדתם כך נדבר, מבלי לציין על כה זה יכול להיות דיבור על הפרדת כוחות כשאנו מתהררים כן ד סה בענין השבויים. וזה יכול דיבור על הסדר כולל. אין כל הצידוק לכך שנחייב בראש שא הדיונים בטרם נקבל את שמגיע לנו על פי הסכמים בינלאומיים מוכרים.

ובבחינה זו אין לנו כל להיבהל מההודעה קהיר, כי לא לז'נבה בטרם הושג הפרדה בין ישראל וסוריה. בענין זה שאין לנו אינטרס להגיע לז'נבה יותר מהמצרים. אם קהיר אינה ממהרת, ירושלים ודאי יכולה לה.

באותה מידה אסור לנו להימנע מלהציג אפשרויות של ויתור שלוסי כמה סיכונים עלולים כ כופעלים בעתיד הקרוב ביותר. כן זה הנושא וזה הזמן להבהיר לקיסינג'ר שהשבויים עומדים בפני עצמם ואין לקשרם להפרדה־כוחות. הבהרה כזאת ודאי תמצא אוזניים קשובות בדעת הקהל העולמית והאמריקאית שקיסינג'ר אינו בלתי רגיש לגביה. ואם נעמוד בל בענין זה ישכינו, יהיה זה נ של דבר טוב בהיגת השבויים. תינת האינטרסים הישראליים המשך המגעים עם סוריה בייו.

הפער המדעי לא צומצם

מאת אליהו סלפטר

בניגוד להקוות וציפיות מלפני מספר שנים, אין סימנים שהפער המדעי בינינו לבין הערבים התרחב בצורה משמעותית, אומרים אנשי מדע, העוקבים באמצעות פירסומים בינלאומיים, אחרי נושא זה.

מאידך, לא קרה דבר במלחמת יום הכיפורים שיצביע על צימצום הפער הזה. עובדה זאת אינה יכולה להרגיע את ישראל, כי יכולת עמידתה בעתיד מול המכות הערביות — גם במחקר המדע — מחייבת שמחקר המדע בישראל יתקדם בקצב יותר מהיר מאשר בארצות ערב, כדי להרחיב את הפער בינינו בתחום זה.

„השאלה שאנו חייבים לשאול היא, האם דואגים לכך שהרמה המדעית שלנו בעתיד לא תרד", אומר הפרופ' ארנסט דוד ברגמן, כי היה במשך שנים יו"ר הוועדה לאנרגיה גרעינית. הוא מציין כי ישנה ירידה בעיקביה לליהודים במדעי הטבע ועליה ביחוס ללימודים במדעי־הרוח, דבר אשר לא מבטיח כזבה לפיתוח טכנולוגי. מאידך, אנו חייבים, לדעתו, לדאוג כן גם שבוגרי מדעי הטבע יתקבלו בקייכי קליטה בעבודה.

הפרופ' שלמה סימונסון, רקטור אוניברסיטת תל־אביב, לעומת זאת, אומר כי כבר יש לבוגרים במדעי הטבע, ביחוד לבעלי תואר דוקטור, קשיים במציאת עבודה בעלת רמה לה הם מצפים, כי את רוב הצרכים של כוח אדם במדעי הטבע יכולים למלא בעלי תוארים נמוכים יותר. ולכן המעבידים לא מעוניינים להעסיק בעלי תוארים גבוהים במקומם. (בעלי תואר דוקטור במדעי הטבע לא מעטים לומדים עתה מינהל עסקים כדי להשיג התפקידים כהאיפ בתחום הניהול).

פרופ' ברגמן מודאג מהמגמה ירידה ברמה הכללית של הסטודנטים באוניברסיטאות בשנים האחרונות. אך פרופ' סימונסון אומר כי בעשר השנים האחרונות חלה עליה עצומה לא רק במספר האבסולוטי של התלמידים המגיעים ללימודים אקדמאיים אלא גם באחוז הסטודנטים ביחס למספר האוכלוסיה, וזה אף גם יוצר, מבחינה סטאטיסטית, דילול הרמה.

אם לפני עשר או חמש עשרה שנה היו 15,000 סטודנטים וכיום יש כ־50,000, רמתם של 15,000 כמה נשארת כפי שהיתה, ואף עלתה; אך התוספת יחד 35,000 סטודנטים אשר בסוף שנות החמישים ובראשית שנות השישים בכלל לא היו מגיעים לספסלי האוניברסיטה. ללימודים מתקדמים ממשיכים ללכת באותן השכבות שהלכו קודם, בעוד רוב הסטודנטים הנוספים הולכים ללימודי תואר ראשון או אף כוסיים.

רמת השיכבה האינטלקטואלית העליונה של הסטודנטים לא ירדה אלא עלתה; מה שהוחזק, זה גודש הזבל של כמה עשרות בעלי השכלה אקדמאית שאינם מגיעים לרמה הגבוהה גם ירידה בכלילבויה של הסטודנט הישראלי הממוצע: יותר בבכר ללימודים לא כאכשבן לידע אלא כדי לקבל „תואר אקדמי". עתיד הרמה המדעית של המדינה תלוי בסוג הראשון של הסטודנטים.

הרושם על מלחמת יום הכיפורים הוא שקיבוים כבדים רבים באים עתה מסכבות האינטליגנציה כאשר בהכבות הצעירים זה בהחלט משנה גדודים שונים של תוכנת צבאי. אך לא הוכח שההבנה הטכנית של החיל המצרי הממוצע עלתה; מה שגדל היה האמון הטכני, וברור שאפשר לאמן גם חייל שאינו מבין את העקרון האישי. כל עוד הדברים אמנם מוז־... צימצום הפער המדעי. ואין גם רוק שה שהפער הטכנולוגי הצטמצם. זו אין הנוסחה לכשר ההחזוקה של המצריים המתחבר באופן כבלקמתי.

גם לפי הפירסומים המדעיים בעתונות המקצועית העולמית — הנתקבים במוסד המוסדאי על רמה כהעות בין מדינה — היתה ההתקדמות הערבית איטית. מדענים בישראל המפרסמים פי שניים וחצי כהקרום. כאשר כל המדענים בכל ארצות ערב ביחד, הגדילו את „התוקה־פירסומים — בארבע השנים האחרונות אחרי מלחמת ששת הימים שילקו יש נרגבים — בשיעור של 56%, בעוד הגידול במצרים היה ב־51% ובכל ארצות ערב ביחד ב־62%.

סגירת הפער היא איטית, גם גם שהיא קשורה בעובדה שמדענים בכמה מהארצות שכלל לא הוציאו פירסומים בעבר החלו עתה לפרסם קצת: אך לעומת מצרים, שהיא למעשה המדינה הערבית המתקדמת היחידה מבחינה מדעית, גדל הפער. לפי הפרסומים, ההתקדמות העיקרית במצרים היא עדיין במדע החקלאות והרפואה ובמעט ביותר השטחים ההתקדמות היא ליניארית.

פרופ' ברגמן סבור כי הפעילות המדעית בישראל אכן הולכת וגדלה, יעיד על כך המספר הגבוה של הצעות מחקר המגיעים לקרנות המחקר הקרנות השולטות כאתה. הוא אופטימי גם בכך שההקצבים למחקר גוה הגדשות — הקרן הדו־לאומית, הקרן למחקר בסיסי הקרן למחקר שימושי — יאפשרו גם בעתיד המשך הרחבת המחקר למרות „הסניף הרזון" הצפויות לנו בתחומי תקציב אחרים, בשל המצב הכלכלי.

סגירה על הפער המדעי תלויה לא כצב ביכולתנו. לשאוב מהעם היהודי שמקבל השכלתו — ורמתו — משילובו בעולם המערבי, מציין פרופ' סימונסון. ברור שגם על שלושה מיליון, או אפילו שישה מיליון לא יוכל להתחרות לבדו לאורך ימים בפוטנציאל של 120 מיליון. השאלה היא — כמה דורות יעברו עד סגירת הפער.

... לא יעלה לקפוץ בין רמה כד־... שלטון בלי תשואת מדעית.

זה חל ביחוד על פיתוח אמצעים ... לאלייב אם רוצים לבצע שיטה איך להתגבר, למשל, על טילי סאם, צריך קודם כל להבין את העסק בבחינה האלקטרונית כדי לדעת איך בכלל לגשת לנסיון הפיתרון. לכן, על כמה לפתח שיטה בה אפשר יהיה להתגבר על נשק חדיש בתוצה רבה בדעה יותר גבוהה ממה שהיתה דרושה לפיתוח אותו נשק.

פרופ' ברגמן בבוכבע ב„מחקר הביטחוני בישראל הוכיח עצמו מעל לכל ספק. פיתוח טילי „גבריאל" ו„שפריר" בלבד הצדיק את כל המחקר הביטחוני — ובמובן לא זה כל מה שבוצע במערכה בחקר זאת.

אם כי ביטיכות בין מעצמות העל אין להעלות על הדעת שימוש בנשק גרעיני, אין בכך ערובה שלא יהיה שימוש בנשק לא קונבנציונאלי במלחמות מקומיות סבור הפרופ' ברגמן. מחקר מדעי, גם מבחינה ביטחונית, לא יכול להיות מוגבל למה שדרוש כרגע אלא חייב להיות מה שצפוי בעוד עשר שנים. אנו חייבים להיות במצב, מבחינת ידע, שאם הממשלה מחליטה על דבר (הר שקור בפיתוח מדעי) לא נצטרך לומר — „כן, אבל זה יקח לנו כך וכך שנים."

קרני לייזר כנשק

שאלתי את פרופ' ברגמן, אם בעולם המדע של ימינו יתכנו תגליות „פיקטיביות" אשר לפתע יגרמו להפכה במערכת הנשק.

לדעתו, זה בהחלט אפשרי, וכדוגמה הביא את האפשרות של פיתוח קרני לייזר ממוקדים בעלי עוצמה רבה, נגד מטוסים וטילים. באמריקה יודעים על זה, כנראה, כבר מספיק כדי לומר שזה אפשרי. ואם זה יושג, זה יכול לחולל תמורה יסודית במערכת הנשק.

האם התפתחויות־פתע כאלה אפשריות כיום רק בגופים מדעי גדול כמו של ארה"ב, או גם במסגרות מחקר קטנות?

אין קשר בין גודל הממסד והגילוי. זה תלוי ברמת הממסד המדעי, השיב הפרופ' ברגמן.

משבר המערב

נשיא הקהיליה האירופית גידף כמו סבל ומזכיר המדינה הגרמני ננזף קשות

מאת שלמה אהרונסון

נשיא הקהילייה האירופית, פרנסואה קסחייה אורטולי, יצא בגנות השוק המשותף בבריסל, כשהוא בוהק ומגדף כאחד הדיירים. ב־אלקס רחוב ברגתי, שבו בבתי הבריח, שלח אורטולי לכל הרוחות את ... של הקהילייה, כיסבו זה הלילה הכליכי ללא התלכה. הוא בינה את האירגון שהוא עומד בראשו בכמו של נוהד עטיק יובן כאה, שאינו עוסק בכלכלה דווקא, אבל במחר — הולך הביתה.

שרי השוק דנו באותה ההזדמנות (בסוף דצמבר) בפרס הגדול להעבר מה בעיקר לאנגליה עם כניסתה לקהילייה האירופית: הקרן לפיתוח איזורים נחשלים בסקוטלנד ובדרום איטליה, המדובר בהון עתק, שצריך היה לבוא בעיקר מגרמניה. בון, מצידה, פצעה כי תחולה יתוליס השוק על מדיניות אנרגיה משותפת, כפי שסוכם בקופנהגן (ראשית דצמבר), באותה ועידה שבה שיו הוק עביבים הופיעו בה בלבי שהוזמנו.

לברות הופעתם המכיבו השרים האירופיים (בהתעיבות צרפתית) לציין בתיאום עמדות בנושא הנפט, עד שבא סר אלק דוגלס־יום לבר־כל והפך את הקערה על פיה: בון, שנפגעה ממשבר הנפט כמעט כמו הולנד, תתחייב הזולה לשלם מיליארדים לסקוטלנד. אחרי זה הסכים לונדון לשוב לתיאום עמדות בנושא האנרגיה. מזכיר המדינה הגרמני אסאל נכעמה איפוא לומר לאנגלים שבון אינה בכבינה להסדר הדיון הזה ולגובה הסכום, ואילו סר אלק נפף באפאל הצעיר (35) כאילו היה נער קטרת.

המשבר העכבתי של השוק המשותף הבהיים איפוא בדברי הבלא של הנשיא אורטולי בכל הקירקועים הבלבליות של „אירופיות", האירגון היחיד הטיהוני פעלה אירופי עבודה פעל כמלכות.

בראשית ינואר שבו שרי השוק המיפעת חג המולד כלמרוה רבה עיכוה כתמה. הבריטים והאיטלקים עבוד ביותר הוקף על תביעותיהם לסיכון איזורים הנחשלים ביהקדם. הגרמנים רבוו שיהבן כי יגדילו את גובה הרוכבים, אך בכוה אופן לא יתקרבו אפילו לתביעה, ודרשו פיקוח הדוק על הוצאת הכיכון, לבל יתגלגל לכיסיהם של עסיירי גלאזגו ו„מאפיה". כן ביקשה בון לחלק את הכסף לא רק בין בריטניה לאיטליה, אלא להקציב מן הסכום (המופחת) גם לאירלנד המפגרת לכל הדיעות ולאי הדני גרינלנד, הזקוק בוודאי פיתוח גם הוא.

הרציון הזה הכציט את צרפת, שמצאה עצמה לראשונה בין חברות השוק האיכן בקבלה כלום, והצטרך כנראה לתת יחד עם גרמניה. כך נשארה קופת קרן הפיתוח לאיזורים נחשלים ריקה, בשלב זה, בכיוון שכל — ההנקבו הנפגעות בצרפת, והידבו לתת לה כיסב ס־הגבה בההום התחייב עליה — הסובסידיות לחקלאות, וכיוון שתביעת צרפת לא נענתה, וכן כיוון שההבר יפני לערבים, הקשתה פאריס על מדיניות האנרגיה המשותפה, שהשוק מדבר בה מאז קופנהאגן. כך הכבידו הצרפתים (הפעם בסיוע אנגלי) על הקגנה אירופית הקצבה הבגיא ניכסת לכונן חזית משותפת של צרכניות הנפט הגדולות כל יבנרנותית.

בבהלך ינואר פיתחה פריס למערבה את הפרגע, ובכך בסרה בודרת ליותר חברות השוק, כי שיתוף הפעולה שהסכימו עליו לא כבבר בכבינתי בטבע יתקיים; כל זמן שהדבר נוח לצרפת. אולם בעצם הצרפו הצרפתים בהלוכיהם המוכבדיים לבריטים ולאיטלקים, שבזמן אינם מקיימים את שיתוף הפעולה הזה, וכביהם לבטבועותיהם לצקפי באזורה העטוי. לעומתם בגמדו הולנד וגרמניה לנרוק הנרבגי, והקימו מעין גוש מטבע בבולגבם בתוך השוק, בשיתוף עם כמה גדונות כהוצה לו.

באמצע ינואר נועדו ברומא שרי האוצר של המערב כולו: שולץ (ארה"ב), שמידט (גרמניה), ז'יסקאר ד'אסטן (צרפת), פוקודה (יאפאן) וברבר של. שר האוצר הבריטי, אנטוני בארבר. נושא הדיון צריך היה להיות הרפורמה הדררחה בשיטת המטבע הבינלאומית, שבהבאבשה בזה שלוש שנים.

בדיעבד דיברו רק בנושא אחד — בעליותם המבהורות של מחירי הנפט להתהן בידי הערבים סכומים אדירים שיגדלו והלכו. שולץ ד־אבדים הציעו למערב שתי דרכים:

✶ לא להסכים להעלאות;

✶ לכונן חזית אחידה. לשם כפיית הורדתם של מחירי הנפט. בהקביל, להציע לערבים אפשרויות הקפה של עודף כמותם במערב עצמו, כדי שיוכל ליקום מתאו וגא ולהלך על שוק הכספים הבין־לאומי עד להתמוטטותו. שכן, עד כה הסכימו הערבים את עודף הכסף בישותוא הדם שם בארץ לארץ ביזיידם אחרי ריבית גבוהה יותר, כשם שהכיר עצמו בטבבעות הוקים הכריות אותם, יחד עם זרמי הדולרים שיצאו באירה"ב האינפלציונית, להתייקר.

יצאו הדולרים באמריקה שבך בינתיים ולפיכך נוצרה ברית חית גרמניה־אמריקנית, שמידט הציע, לפי „די צייט", להציא מידי הערבים את היכולת לשחק בבורסות המטבע של המערב ולהורים כבונים לכל כיוון. להבריחם „איבשהי" להשקיע בקרן המטבע הבינלאומית, אשר תשלם להם תמורתו ריבית גבוהה, עד שיוכלו לקנות בו בוצרים לפיתוח ארצותיהם. בבך לא יוכשר אותן מדינות ליוכאו הון רב על יבוא אנרגיה יבאהיהן החיצוניים יפגעו קשה. בון הציעה איפוא כי קרן המטבע הבינלאומי הנהבט בבקי הוה חלקות, גב לבדי כוס שיטה כמכאריה הישה של „זכויות משיכה מיוחדות". הי"ג, הקרן הגלגה. חלק מן הכסף, לטבנו יטאר קבצע עיי הבהגת יהודה הרכוב אחידה, לתבינות גוסקה. בבוא העת, כשיוכלו הערבים להמהכש בכספם לקנות במערב, יפהשר הלקו בעם כמב לפי גידול כוח הקניה שלהם. אולם כדי שגם אז לא „ירוקנו אותנו כליל", כמאמרו על „דר ספיגל", יש להעק על הערבים ללא תוף שיורידו את מחירי הנפט.

עד כאן שמידט השולט. אולם האמריקאים הנרגבים בטאגו בהדדים ברומא. הבריטים, הצרפתים (וכן יפאן ואיטליה הבאחרן) התנגדו. פריס ולונדון מקוות לעסקים נפרדים משלהם עם הערבים, ואין להם ענין בשיתוף פעולה מערבי. אין לבאיר ועילה היוא כבכים כלכלים הזים, ואינטרסים כלכליים־פוליטיים דופים — לפוות הקצר. המערב אינו עוד שלמות כלכלית־בהורת, פוליטית־בהצגיה ואידיאולוגית. כך שלח שר האוצר הגרמני שמידט את כבכיר המדינה לעלו בתום דיונו רוטא לערב הסעודית, שמידט ל„ספיגל": „אם כולם בותפשים להם הסדרים נפרדים עם הערבים, לא נשב לבדנו מן הגדר".

יומיים לאחר מכן הגיע היחוד הוקפלר לכוויה.

(המאמר הבא: „הבליטה של ארה"ב").

פתחי את התקופה האמריקאית במטבח

מקרר Westinghouse 17.2 קוב נטו

תוצרת ארה"ב

עתה גם בישראל !

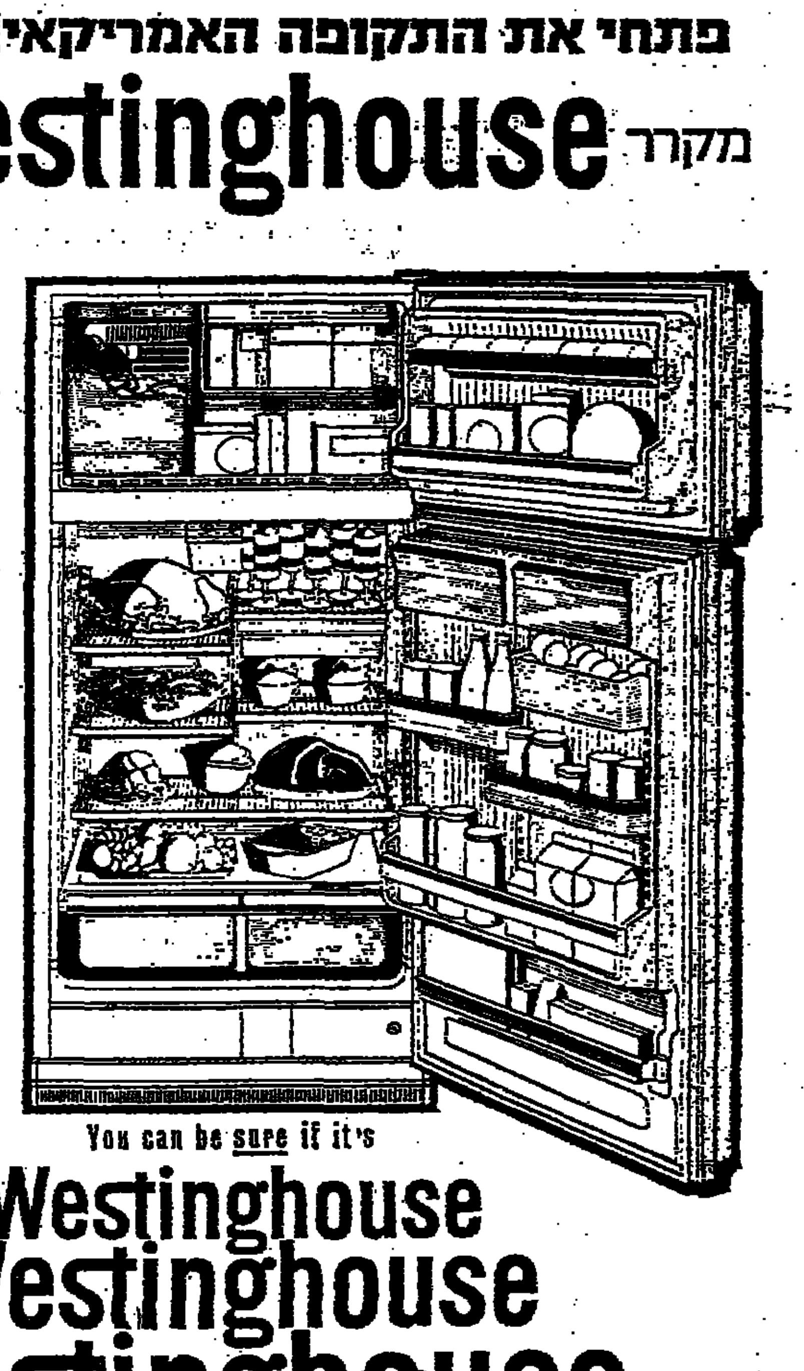

✶ FROST FREE — המקרר חופשי מכפור

✶ תא הקפאה ענק

✶ עיצוב מרשים ומהודר

✶ 3 צבעים לבחירה — לבן, אבוקדו או זהוב

✶ להשיג בכל סניפי אלקטרה ובחנויות החשמל המובחרות

הספקה מיידית

You can be sure if it's

Westinghouse

Westinghouse

Westinghouse

Westinghouse

שרות נאמן אלקטרה שעמד במבחן

ההתייקרות גדולה פי שלושה מהפיצוי

105 לירות לחודש למשפחה בת 4 נפשות

מאת אלעזר לוין

כל אחד מן הקוראים צפה ה־שבת, מן הסתם, את החישוב הנוגע להתייקרות סל המזון המשפחתי בשל הקטנת הסובסידיות על מוצרי מזון ותחבורה ציבורית. אין לי ספק, כי בכל מקרה (אולי פרט לדווקים) מצא הקורא, שההתייקרות החודשית לגביו גבוהה פי שלושה, ואולי אף יותר מן הפיצוי שמבטיחה הממשלה, בדמות תוספת יוקר של 4 אחוזים על השכר אך לא יותר מ־28 ל״י לחודש.

משפחה עירונית בת ארבע נפשות, הצורכת בכל יום ליטר חלב, חמש ביצים ושלושה גביעי תוצרת חלב ניגרה (לבן, אשל, פריגורט), מוציאה מעתה על מצרכים אלה בלבד 38 לירות לחודש יותר מבעבר, ומה לגבי ההתייקרות הלחם, החלות, הקמח, האיטריות, האורז, הקרפיונים, הסוכר, המרגרינה, הגבינה והסוכר? מה לגבי התייקרות התחבורה הציבורית, שמשמעותה ל־משפחה בממוצע 15 לירות לחודש? מה לגבי ההתייקרויות „השלב השני" שעליהן נודע אתמול, כמו העלאת מחירי המשקאות, השוקולד, הריבות וכדומה? אין כמעט ספק — וכך נראה בהמשך על פי החישוב המדויק — כי ההתייקרות תהיה 100 לירות לחודש למשפחה, לפחות.

משפחה המשתכרת 1500 לירות לחודש תוכל אולי לעכל, איכשהו, הוצאה נוספת כגודל זו. אולם מה העצה במשפחה המשתכרת 700—800 לי־רות לחודש? יש לזכור כי המדובר במוצרי מזון בסיסיים, שדלי אמצ־עים צורכים אותם לא פחות מעשי־רים. משפחה בה חמש נפשות, ה־משתכרת 800 לירות לחודש, תוציא מעתה כ־130 לירות יותר לחודש על מוצרי מזון ותחבורה. הפיצוי שתקבל: 28 לירות (אם יסכים ה־מעסיק לשלם) ועוד 10 לירות קצ־בה ממשלתית. יחד יהווה הפיצוי כשלש עשיריות מן ההתייקרות.

לאכול פחות

קשה לדעת כיצד יגיבו על כך משפחות דלות־אמצעים. אחת ה־תגובות האפשריות עלולה להיות פשוט, שיאכלו פחות. לטווח הרחק יפגע הדבר בבריאות הילדים, האמו־רים להיות צה״ל של המחר. כבר היום מצאו חוקרים שנכרכו בצה״ל, כי חלק ניכר מן המגויסים, בני משפחות דלות־אמצעים, לוקים ב־בריאותם בשל חוסר הזנה מספקת. מה יהיה בעתיד?

הטענה שההתייקרות תגיע לאר־בעה אחוזים בלבד, שהועלתה ה־שבוע על־ידי פקידי האוצר בפני הממשלה, נשמעת כבדיחה לא־מוצ־לחת. כאשר בררתי מנין נבע אומדן זה, התברר כי מקורו בטעות לוגית בחוג של פקידי האוצר: ההכנסה הפרטית אשתקד היתה 25 מיליארד לירות. פירוש הדבר, ש־25 מיליאר־די לירות בכסף קנו מוצרים ושי־רותים שמחירם בשוק היה זהה. גם בעתיד יעמדו לרשות הציבור 25 מיליארד לירות לקנית מוצרים ושי־רותים, אלא שמחירם של אלה ה־אחרונים קפץ מעתה במיליארד לי־רות, והוא עומד על 26 מיליארד לירות. בתנאים אלה, יעלו המחירים ב־4 אחוזים רק אם גמישות הביקוש (בכמה קטן הביקוש כאשר המחי־רים עולים) היא 1. מכיוון שידוע שגמישות הביקוש למזון נמוכה מ־1 (ממשיכים לקנות מזון גם כאשר המחירים עולים), פירוש הדבר ש־ההתייקרות תהיה גדולה בהרבה.

בפועל גבוהה ההתייקרות הרבה יותר, כפי שהיה יכול להיות ברור גם לפקידי האוצר ולשרי הממשלה, לו טרחו להציץ במדד המחירים ל־צרכן לפני שקבעו את שיעור הפי־צויים לשכירים ולמעוטי אמצעים. הנה החישוב הנכון לגבי העליה ה־צפויה במדד כתוצאה מהתייקרויות השבוע:

המוצר	במשקל במדד (מתוך 1000 סה״כ)	ההתייקרות	ההשפעה על המדד (ההתייקרות כפול המשקל)
לחם, חלות וכו׳	15.7	50%	0.8 %
דברי מאפה	6.6	30%	0.2 %
קמח	2.3	75%	0.15%
איטריות וכו׳	1.3	20%	אפסית
אורז	2.8	30%	0.1 %
קרפיונים	1.8	43%	0.1 %
שמנים ומרגרינה	6.1	(ממוצע) 50%	0.3 %
חלב	11.7	60%	0.7 %
לבן, אשל וכו׳	3.3	50%	0.15%
שמנת	2.6	71%	0.2 %
חמאה	2.3	50%	0.1 %
גבינות	9.4	50%	0.5 %
ביצים	12.4	60%	0.75%
סוכר	4.5	74%	0.35%
ריבות וקונפיטורות	0.6	20%	0.1 %
ממתקים	7.1	20%	0.35%
משקאות קלים	3.7	30%	0.1 %
גלידה	1.1	(ממוצע) 50%	0.05%
ארוחות מחוץ לבית	19.2	25%	0.5 %
תחבורה ציבורית	25.4	50%	1.25%
		סה״כ:	6.75

אין עליה זו של המדד משקפת את מלוא עוצמתה של ההתייקרות. כמה מוצרים אינם מופיעים במדד, מכיוון שהוא נערך לפי סל צריכה של 1969. בשנים האחרונות יש צריכה ניכרת של מיצים ממותקים, שמחיריהם עלו השבוע בכ־20 אחוז. שנית, לא תמיד משקף המשקל את הצריכה בפועל.

ידוע, לדוגמא, מתוך נתוני תנו־בה, שבשנים האחרונות חלה עליה גדולה בצריכת גבינות למיניהן, ד הכה, כי משקלן הממשי בסל המזון גדול מן המופיע בסל. סביר להנ־יח, ללא סיכון, שההתייקרות המיי־דית של השבוע היא 7 אחוזים — כלומר 105 לירות למשפחה המוציאה 1500 לירות לחודש. למעוטי אמצעים יתייקרו החיים בשיעור רב יותר, כל עוד זכותם לאכול מוצרי יסוד בכמות דומה לזו שצורכים ה־עשירים.

עתה יש לצפות לגל השני של ה־התייקרויות, הצפוי בחודש מרס או אפריל: אם יסכימו בסוף התעשיינים לשלם תוספת יוקר של 4%, יעלה הדבר את הוצאות הייצור שלהם ב־אחוז וחצי לערך. יש להניח, שתוך זמן קצר יעמיסו התייקרות זו חזרה על שכמו של הצרכן. אבל, יש להני־ח שהם יצרפו לכך גם את יוקר הייצור הנובע מהתייקרות החשמל, הד־לק, מים והובלה. כתוצאה מכך צפוי בקרוב — כפי שאמרו לי תעשיינים בגלוי השבוע — יוקר נוסף של מו־צרי בצק, דברי־מאפה, ממתקים, שי־מורים, מיונזים, סלטים ומוצרי מזון תעשייתיים אחרים.

„לא היה מנוס מכך" — חוזרים וטוענים דוברי הממשלה, בכללם ה־ממונה על המחירים, ד״ר משה מנ־דלבאום. ואולם, הציבור לא זכה עד היום לקבל פירוט מלא של שיקולי־עלות. מחירי חמרי־הגלם בשוק ה־עולמי. יבואנים פרטיים טוענים, כי לוא השאירה הממשלה לידיהם את היבוא, היו יכולים להשיג סחורות במחירים נמוכים יותר; הם מצביעים על אפשרויות לייבוא, למשל, סוכר במחירים מוזלים מדרום־אפריקה.

יתר על כן, הממשלה לא עשתה דבר, כדי להקטין את רווחי המשווקים, המהווים חלק נכבד — 30 עד 40 אחוז — במחיר הסופי לצרכן. לפני שנים העלתה ועדת חנוי ממ־צאים חמורים לגבי רווחי המשווקים אך לא נעשה דבר, גם לא השבוע, כדי להקטין רווחים אלה. להיפך: ברוב המוצרים הועלו רווחי המשווקים, הסיטונאים. על הציבור ל־דעת, כי כחמישית מהעלאת המחי־רים לצרכן נובעת מהגדלת רווחי ה־סיטונאים והקמעונאים, מיום ב׳ ה־שבוע.

„סל המזון" התייקר ב־13%

לפני שבועיים פרסמתי טבלה השוואתית של הוצאות המחיה ב־15 ערים בעולם, בהשוואה ל־תל־אביב. בין היתר צוין שם, כי מחיר כל המזון שנבחר ל־השוואה הוא 23.86 דולר בתל־אביב. ההתייקרויות של השבוע מחייבות לעדכן נתון זה: סל ה־מזון הישראלי התייקר ב־13% ו־הוא עומד עתה על 26.96 דולר. מעתה עולה סל המזון בישראל בכ־10 אחוזים יותר מאשר ב־לונדון וברומא.

איך לחסוך מה בלי להתאמץ

מאת לאה פורת

להשתמש באריזות גדולות ✱ לקנות מוצרים בתפזורת בחנויות זולות

התגובה הראשונה של עקרות־בית רבות על התייקרויות השבוע האח־רון היתה, כי הפעם לא יהיה מנוס לחסוך, כיוון שהועלו מחיריהם של המוצרים החיוניים ביותר. אולם ב־מחשבה שניה מתברר, כי אפילו ב־מוצרים היותר ניתן לחסוך, אם יודעים איך, מה, מתי ואיפה לקנות. עבור אלה שחייבים לחסוך מפני שההכנסה המעשית שוב לא תדביק את הוצאותיהם, ליקטנו עצות של־בות כיצד לחסוך, מבלי לפגוע ברמת החיים:

קניה באריזות גדולות היא אחת הדרכים הקלות ביותר לחסוך בהוצאות, מבלי לשנות את הרגלי הצריכה. הנה דוגמאות של מחירי מוצרים זהים באריזות שונות: קפה קלוי באריזה 250 גרם עולה 56 אג׳ ואילו באריזה של 1000 גרם המחיר הוא 1.55 ל״י. מי שקונה אריזה גדולה חוסך 69 אג׳. החסכון דומה חל גם לגבי מוצרים רבים אחרים; מקלות מלוחים באריזה של 150 גרם עולים 1.05 ל״י, ובאריזה של 400 גרם המחיר הוא 1.75 ל״י. מי שקונה באריזה הגדולה חוסך 1.05 ל״י; אבקת־מרק בפחית בת 1 ק״ג, מחירה 15.60 ל״י, אבקת מרק בשקיקה בנות 16 גרם כל אחת מחי־רה 44 אג׳. האבקה שבפחית מס־פיקה להכנת 100 מנות מרק והאב־קה שבשקית מספיקה ל־2 מנות. מי שקונה פחית גדולה חוסך 6.40 ל״י; חלב באריזה של ליטר עולה 1.00 ל״י ובאריזה של חצי ליטר — 55 אג׳ (מעניין לציין, כי כאן שינוי המחיר, אין יותר בחיסור בשקיות קטנות). החסכון באריזה הגדולה הוא 10 אג׳; אבקת כביסה באריזה של 2.5 ק״ג עולה 10.95 ל״י ובארי־זה של 500 גרם המחיר הוא 3.00 ל״י: החסכון בקנית האריזה הגדולה הוא 4.05 ל״י; קפה נמס באריזה של 227 גרם עולה 9.15 ובקופסה של 56 גרם המחיר הוא 2.48 ל״י, כאן החסכון הוא 45 אג׳.

דוגמאות נוספות יש לרוב וכל עקרת־בית תוכל לגלות אותן בעצ־מה. חשוב רק לזכור, כי כדאיות הקניה באריזה גדולה היא רק בתנ־אי שהמשפחה צורכת את המוצר בפרק זמן סביר, אחרת המו־צר מתקלקל ויוצא השכר בהפסד.

קניית אותם מוצרים באריזות זולות, במקום אריזות יקרות היא דרך נוספת לחסכון. לעתים קורה שבגלל האריזה דווקא המוצר באריזה היותר גדולה הוא יותר יקר. למשל, המחיר של 580 גרם שמן בבקבוק זכוכית הוא 1.05 ל״י ואילו המחיר של 920 גרם שמן בבקבוק פלסטיק הוא 2.15 ל״י. מי שקונה בבקבוק זכוכית חוסך 28 אג׳. דוגמה נוספת — חומר מלבין אקונו־מיקה עולה בבקבוק זכוכית של 650 סמ״ק 50 אג׳ ואילו בבקבוק פלס־טיק של 1300 סמ״ק המחיר הוא 1.85 ל״י. הקונה בבקבוק זכוכית חוסך 85 אג׳.

על תופעה זאת של אריזות יקרות כבר עמדו המפעלים עצמם ובאחרונה פירסם אחד מהם מודעות הקוראות לעקרות־הבית לחסוך בהוצאות ולקנות את מוצריו באריזות זכוכית יותר זולות.

קניית מצרכים בתפזורת במקום קניתם באריזות — היא דרך נוספת לחסכון. בין המצרכים האלה אפשר למנות תבלינים, פי־רות יבשים, אגוזים, בוטנים, דגים, בשר טחון וכדומה. כאן יכול החס־כון להגיע ל־50% ויותר.

ריכוז קניות בחנויות זולות — עצה זו מתאימה לאלה שעובדים בבית. שכן, לעתים יש צורך לע־בור מרחקים גדולים לכדי רק לכי שנזקק לכמויות גדולות, כמו בעלי משפחות גדולות, משתלם לנקוט ב־דרך זו. בחנויות זולות — הכוונה לחנויות המתמחות במצרכים זולים או לחנויות סיטונאיות — אפשר לקנות פחיות ביסקוויטים בנות 2.5 ק״ג, שקיות איטריות במשקל 5 ק״ג עד 10 ק״ג ועוד. החסכון יכול להגיע עד כדי 40%.

קניית תחליפים זהים בעלי ערך תזונתי זהה. לעתים קרובות הקניה של מוצר זה ולא אחר נו־בעת אך ורק מתוך הרגל. יש דוג־מאות לרוב של מוצרים בעלי ערך תזונתי זהה וטעם דומה שההבדל המ־חירים ביניהם ניכר למדי. הנה כמה דוגמאות: קמח לבן רגיל באריזה של 500 גרם עולה כיום 63 אג׳, ואילו קמח תופח באריזה של 350 גרם עולה 83 אג׳. באופן יחסי ל־משקל, יוצא שהקמח התופח יקר כמעט פי שניים ובכסף מתבטא ה־דבר ב־52 אג׳ על 500 גרם. כל עקרת־בית יודעת שאם תוסיף אב־קת אפיה (מחיר שקית 10 אג׳) ל־קמח רגיל היא תקבל אותן תוצאות כמו עם קמח תופח.

דוגמה אחרת — איטריות פשוטות באריזות נייר של 400 גרם מחירן כיום 1.00 ל״י והאיטריות מובחרות באריזה פוליאתילן של 250 גרם מחירן 90 אג׳. ההבדל באופן יחסי למשקל הוא 44 אג׳. אין כל הבדל בערך התזונתי בין שני סוגי האיט־ריות ורבים גם לא יבחינו בהבדלי טעם. דוגמה בתחום אחר: חול לי־ניקוי רגיל עולה 1.25 ואילו אותו חול עם תוספת של ריח לימון עולה 1.75 ל״י — הבדל של 50 אג׳. אי־אפשר שלא להזכיר חמאה שמחירה כיום 1.20 ל״י 100 גרם בעוד שמ־רגרינה עם חלב באותו משקל עולה 35 אג׳. אכן יש הבדל בטעם, אבל אין כל הבדל בערך התזונתי ואם רוצים לחסוך, כדאי לוותר על חמ־אה.

עצה טובה היא לבדוק בשבוע ער־נים מוצרים חדשים, שכן אף על פי שקיים פיקוח מסוים על מחירי־הם (המחירים צריכים להיות סבי־רים) הם על פי רוב הרבה יותר יקרים ממוצרים דומים שכבר נמצ־אים בשוק.

כמו כן כדאי לזכות למכירות מיו־חדות למבצעים וכדו׳ ולקנות כמו־יות גדולות של מוצרים שאינם מת־קלקלים במחירים מוזלים.

ובסוף, במכיר כי קניית מוצרים מוכנים היא תמיד יותר יקרה, לע־תים פי שניים ולעתים פי שלושה, מ־מחיר המוצר כשהוא נעשה בבית. עוגות, למשל הן דוגמה קלאסית, שלא לדבר על הטעם הביתי הטוב. ובכן, למי שיש מעט פנאי כדאי לה לאפות ולבשל יותר בבית ולה־דיק שווה למוצרים מוכנים.

ספרות מקצועית

צריך להשליט נוהלי־אמת — אבל אין לפעול בשרירותיות

העור שלי

מאת נתן דונביץ

נתבשרנו מפי שר האוצר, כי יש בדעתו לתקן כמה עיוותים בגביית מס־ההכנסה. אחד מהם: תשלום־הנסו המכונה ספרות מקצועית. וע־דת־אשר המליצה על תיקון זה. כי כל ילד יודע שההוצאה על רכישת ספרות מקצועית לא היתה ולא נב־ראה, במקרים רבים. כה גם, שכמה קבוצות אזרחים, מכובדות, זוכות בתשלום־נסו זה גם בלי שיתבקשו להביא קבלות. אולי משום שהכל יודעים שאין לקבלות ערך של ממש ואין הן כאשרות דבר. כל חנות תתן לך קבלה על „ספר מקצועי" גם כאשר תקנה ספרי־לילדים או ספר לימוד לבנך.

הפיקציה נעשתה, קודם כל, בידי האוצר עצמו. האזרחים רק עזרו להשריש אותה ולהלבישה באדרת נייר־קבלות. כי עדיין זכורה לנו ההחלטה לאשר תוספת ספרות מק־צועית לבודקי־המכס. הכל צחקו אז למשמע הידיעה כמו שמצו את הטובה בהלצות תבל. אבל, בדיוק [illegible] כל [illegible] טובה, ובעבור חודשים מעטים נעשתה נח־לת הכלל. הכל החלו לקבל תוספת לספרות מקצועית, עם ובלי קבלות. תלוי במעמד. לא נעים להכשיל אדם הנושא משרה מכובדת ולדרוש ממנו שיספק קבלות פיקטיביות. שירכוש, בלי קבלות.

כך נוצר, „העיוות", כפי שהוא נקרא עתה בשפה סטרילית ומעו־דנת.

ועכשיו — אומר לנו שר האוצר, בעקבות המלצת ועדת־אשר — יבוטל העיוות. לא עוד תשלום בעד ספרות מקצועית.

נשאלת השאלה: כיצד, בכל זאת, יזכה הנישום ההגון והישר בניכוי בעד ספרות מקצועית, שבאמת דרו־שה לעבודתו ולקידומו? רופא זקוק לה, עורך־דין זקוק לה ועוד בעלי־מקצועות רבים. אמת, בכסף שקיבלו עד כה בודקי־המכס לרכישת ספרות מקצועית כבר רכשו את כל הספרים שיצאו בנושא זה בעולם כולו, בכל השפות. ועל כן, אולי אפשר להפסיק להם את התשלום. שיספיקו לעכל את החומר שרכשו עד כה. אך אין המ־צב כך במקצועות אחרים.

מה גם, שבגלל היות התשלום הזה עכשיו נחלת הכלל, גם נקבעו מיכ־סות מוחדות וקצובות לספרות המק־צועית. אני, כעתונאי, מקבל 44.15 ל״י בחודש לספרות מקצועית. הצ־רה, או העונג, שאני מוציא סכום זה וגם הרבה למעלה ממנו. ואוציא סכום זה גם אם יבוטל התשלום כליל. כי הספרים דרושים לעבודתי. ולצניעות דעתי — גם לקידומי. ומה הסכום הזה — 44.15 ל״י, בימים אלה כאשר ספר מקצועי בהיקף קטן למדי (כ־250 עמוד) מחירו יותר מן ההקצבה החודשית. והרופאים יאמרו לך מה מחירו של ספר במקצוע הר־פואה — גדול פי שנים ושלושה. האם פירוש הדבר הוא שרופא העו־בד בבית חולים, שכיר, יוכל לקנות רק שלושה־ארבעה ספרים בשנה?

ישיבו כנגדו: „דוקטור, אתה עו־בד בבית־חולים. לבית־החולים יש ספריה ותקציב לרכישת ספרים. אתה יכול ליעזר מספריית בית־החולים". זה נכון ולא נכון. כי תקציבו של בית־חולים לרכישת ספרים מוגבל. אין זו הספריה הראשונה, גם לא השניה. ואז יש לחלק את העוגה בין כל המחלקות, בין כל ענפי הרפו־אה, בין כל נושאי־ההתעניינות ה־מיוחדים. עובדה היא, שרופאים ה־עובדים בבתי־חולים עם ספריות לא־רעות רוכשים גם ספרים לא־מעטים על חשבונם.

עיוות תחת עיוות

ולא מדובר רק ברופאים. מדוע ארחיק את עדותי? נדבר על עתו־נאים. יש עתונאים לא־מעטים המ־בקשים להתקדם, לדעת יותר, ללמוד שטחים שעדיין אינם עוסקים בהם, אך לדעתם ירצו לכתוב עליהם ב־עתיד הנראה לעין. הם מבקשים לקרוא על כך. או שכתבו בנושא מסויים והנושא עורר את רצונם לדעת הרבה יותר בנושא זה. קחו, למשל, את נושא המשטרה. בחרתי בו משום שהוא מוכר לי. אתה יכול לכתוב על המשטרה לפי מידע ש־נמסר לך במסיבת עתונאים מפעם מפקד מקומי של המשטרה. ואתה יכול ללמוד נושא זה לעומקו ולה־רום להכרתו המעמיקה, לבקר אותו ולהציע הצעות. לשם כך, אתה חייב לקרוא על הנעשה במשטרותיהן של מדינות אחרות ולראות כיצד פתרו הן בעיות המעיקות על משטרת יש־ראל.

עכשיו, כאשר יבטלו את התוספת בעד ספרות מקצועית, יהיה עלי לש־קול אם להוציא מכיסי סכומים — נוספים לאלה שאני מוציא מעל ההקצבה השרירותית — לרכישת ספרים, או שעלי להעדיף הוצאות אחרות שהן חיוניות להחזקת הבית ופרנסת המשפחה.

כאשר מדברים אצלנו כל כך הר־בה על הצורך לקיים, ואף להעמיק, את הפער התרבותי המדעי בינינו לבין המדינות השכנות, אסור, לצ־ניעות דעתי, לבטל את התוספות הני־תנות לחלק מן האזרחים, לצורך רכישת ספרות מקצועית. התחבולה האומללה של מתן מענק כזה — וזה מענק! — לאנשים שאין להם צורך בספרות מקצועית, אינו חייב להד־ביק את תווית ה„פיקציה" על כל אזרח.

אפשר, בהחלט אפשר, להשליט נהלי־אמת במתן אישורים וקבלות על רכישת ספרות מקצועית. ומי שיתן אישור־כתב ללא פירוט נכון, יואשם בחיבור מיסמך כוזב. זה רק ענין של תיקונים קלים בחקיקה. עם זאת, אין לקבוע באורח שרירותי סכום אחיד, או כמעט אחיד, למימון הספרות המקצועית של כל הנישו־מים. יורשה לי להציע, שוועדה צי־בורית תקבע את המיכסה לכל מקצוע ותעדכן מיכסות אלה מדי שנה, כי מחירי הספרים עולים בהתמדה ובה־תלילות.

ללא מדיניות כזאת, יהיה ענין הספרות המקצועית מעוות הרבה יו־תר משהוא עכשיו. מעוות — וגם פוגע.

ספרית פועלים

מפעל החורף לספרי שירה

לאוהבי שירה ניתנת הזדמנות לרכוש מבחר מספרי בית־ההוצאה ממיטב השירה העברית החדשה

בהנחה גדולה — עד 40%

מיצירותיהם של המשוררים:

אברהם שלונסקי, לאה גולדברג, יוכבד בת־מרים, עזרא זוסמן, רבקה אלמן, מרים אורן, אלעזר גרנות, יוסי גמזו, עבידה הנגבי, שולמית הר־אבן, דב וגמסקי, כרמלה טל, נתן יונתן, יהודית כפרי, ס. כהמי, רנה ליטווין, בירה מאיר, יחיאל מר, אלי בנר, משה סרטל, מיכל סנונית, רן עדי, עלי אלון, שושנה פילוס, אבא קובנר, דליה רביקוביץ, עזור רבין, זאב שיק, צלה שמיר, ש. תרצה ועוד...

המפעל יימשך עד סוף חודש פברואר 1974

להשיג בחנות ספרית פועלים, רח׳ אלנבי 73, ת״א ובכל בתי המסחר לספרים

הוצאת הקיבוץ המאוחד

הפצה: רח׳ נהרדעא 15, ת״א, טל. 225222

הופיעו

ניקולו מאקיאוולי/מחזה, סיפור ודיאלוג

תרגם מאיטלקית הוסיף מבוא והערות מנחם דורמן.

מסה מקיפה על מאקיאוולי — הפייטן המחזאי; המחזה „המאנ־דראגולה", שמשולבים בו שירי־זמר, בתרגומו של נתן אלתרמן; הסיפור: „בלפאגור" ו„הדיאלוג על לשתבר", שבו מתגלה מאקיאוולי כאחד מהוגי־הדעות המקוריים בתחילתו של מדע הבלשנות.

יונת ואלכסנדר סנד/טנדו

ספר נוסף ל: „אדמה ללא צל", „בין המתים ובין החיים" ו„הנסיון הנוסף"

משה דור / לגלות לאדם אחר

ראיונות עם: שלונסקי, אורה, הזקין, סדן, כמעי ואחרים. ורשימות על: זיבוטינסקי, עגנון, אלתרמן, יהודה ואחרים.

נח שטרן/בין ערפלים

שירים, תרגומים, רשימות

מהדורה שניה מתוקנת ומורחבת.

ליקט וערך: אברהם ברוידס

תוספת ליקוט, מבוא וביבליוגרפיה: חיים נגיד

המלביה״ר: רנה קליגר

משרד הבטחון - ההוצאה לאור

הופיע

פילים בקנה

צה״ל בחיתוליו: מבחר קטעי הווי שראו אור „במחנה" ב־25 שנותיו.

ערך: יוש הלוי

עיצוב גרפי: מרדכי לזר

מחיר 16.— ל״י

להשיג בחנויות ספרים, שקם ובבית ההוצאה לאור, רח׳ ב׳ 29 הקריה, תל־אביב.

המפיץ בחנויות: ספרים לעם, רח׳ יבנה 7 ת״א.

לכבוד

משרד הבטחון — ההוצאה לאור

רחוב ב׳ 29 הקריה, ת״א

רצ״ב סך —16 ל״י/צ׳ק/המחאת דואר עבור „פילים בקנה". אבקש לשלוח לפי המען:

שם משפחה ______

שם פרטי ______

המען ______

להזמנה באמצעות הדואר נא לצרף את התלוש וההמחאה

הופיעה

חוברת מס׳ 2 בכרך י״ח

של

מדע

עתון מדעי לכל

ובה תוכלו לקרוא על:

✱ תמורות חברתיות ומחלות הזונה
✱ אלומיניום — המתכת הקלה למשימות כבדות
✱ ספקטרום אטום המימן כראי להתפתחות ראיר־נות בפיסיקה
✱ פטריה כדגם להתמיינות בצמחים
✱ משחק שחמט נגד מחשב
✱ אספירין — התרופה לכל
✱ „סקאילב" — מעבדה בחלל

וכן חדשות המדע מן העולם ומן הארץ במכלול הכתבות הרשימות והמדורים הקבועים.

מחיר החוברת —.4 ל״י וניתן להשיגה בדוכני העתונים

מחיר החתימה לכרך י״ח (6 חוברות) —.20 ל״י.

החוברת יוצאת לאור על־ידי

מוסד ויצמן לפרסומים במדעי הטבע ובטכנולוגיה

ירושלים, רח׳ המלך ג׳ורג׳ 33, טלפון 227375

גזור ושלח

לכבוד

מוסד ויצמן לפרסומים במדעי־הטבע ובטכנולוגיה

ת״ד 801

ירושלים 91000

ה/3

אבקש לחתום על כרך י״ח של „מדע" מצ״ב סך —.20 ל״א (בשיק או בהמחאת דואר) לפקודת מוסד ויצמן לפרסומים.

שם משפחה ______ שם פרטי ______

כתובת ______ מיקוד ______

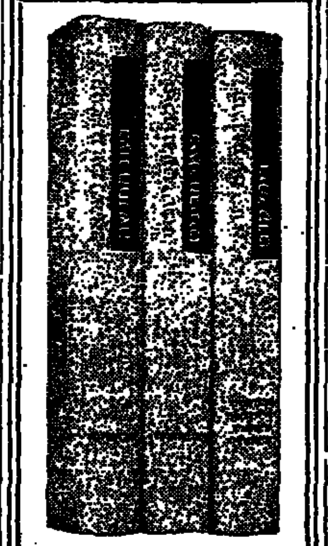

תולדות עם ישראל

3 כרכים

מאת

פרופ׳ אטינגר
פרופ׳ בן־ששון
פרופ׳ מלמט
פרופ׳ ספראי
פרופ׳ שטרן
פרופ׳ תדמור

ההיסטוריה היהודית מראשית האומה ועד ימינו אלה, מלווה מפות, תמונות ומפתחות

במחיר מוזל 55.— ל״י (במקום 69)

רק במשך חודש פברואר

בכל חנויות הספרים

הוצאת דביר

חמצן לחולי לב

אלקטרוסיגנל

גאולה 42, ת״א. טל. 57614

וילונות מפלסטיק

לחדרי אמבטיה, מטבח ותצרת חוץ

מפות טרילן

מכסים שטיחים

גפנה, תל־אביב, פינסקר 29

פ. טרומפלדור טל. 288770

משרד החינוך והתרבות

האגף להכשרת עובדי הוראה ולהשתלמותם

המחלקה להכשרת עובדי הוראה

בית המדרש הממלכתי למורים

לחינוך גופני

במכון וינגייט

החלה ההרשמה לשנת הלימודים תשל״ה

שלוש שנות לימוד לקראת תעודת מורה מוסמך לבתי־ספר יסודיים ועל־יסודיים

התלמידים (או הבוגרים) יוכלו להשלים את לימודיהם באחד מהחוגים של אוניברסיטת תל־אביב לקבלת התואר הראשון. לימודיהם בבית המדרש ייחשבו כחוג שני.

לנזקקים יינתנו הלוואות ההופכות למענקים בתנאים מסויימים. חייבי שירות בצה״ל ישרתו בעתודה הפדגוגית בתקופת לימודיהם.

פרטים והרשמה באמצעות הדואר לפי הכתובת: המדור לרישום ולקבלה

בית המדרש הממלכתי למורים לחינוך גופני במכון וינגייט 42 902

למכירה

מלגזה „ארטמן"

תשמלית 1968 חצי טונה

במצב טוב

המעוניינים נא לטלפן 782111

בשעות 14.00—8.00

בבית המשפט המחוזי בחיפה

המרצת פתיחה 1/74

בענין שבין המבקש: שרגא צו־קרמן, ע״י ב״כ עו״ד וילנקו מבנין פלמרין חיפה, נגד המשיב: — רשם הקרקעות.

הודעה

בהתאם להוראות בית המשפט מת־פרסמת בזה הודעה לכל אדם שיש לו תביעה כל שהיא בנין עקול על הגוש הידוע כחלקה 44 בגוש 10032 בחדרה, הרשום בשם נחום ויסבלך השאר נמכר למר שרגא צוקרמן אשר הוטל עליו עקול בשנת 1939. להגיש טענותיו לבית המשפט תוך 30 יום מיום פרסום מודעה זו.

נחום חבר

מזכיר ראשי

יד בן צבי

השבוע ביד יצחק בן־צבי ירושלים

א. יום ראשון י״א בשבט תשל״ד 3.2.74 (באנגלית לנרשמים בלבד)

ירושלים בחזון הנביאים — פרופ׳ משה וינפלד

הספקת מים בירושלים הקדומה — פרופ׳ רות עמירן

יושב ראש: ד״ר אברהם בירן

ב. יום חמישי ט״ו בשבט תשל״ד 7.2.74

מפגש חוקרים בתולדות ארץ ישראל ויישובה

הנושא: שיבת ציון ומדינת יהוד בחזון ובמציאות

מרצים: ד״ר בצלאל פורטן, ד״ר אפרים שטרן

משתתפים בדיון: פרופ׳ שמריהו טלמון, פרופ׳ חיים תדמור

יושב ראש: פרופ׳ בנימין מזר

ג. הסיור בנושא: „ערי קודש" יערך ביום שני י״ט בשבט תשל״ד 11.2.74 בשיתוף עם המחלקה לתרבות, עיריית ירושלים

בבית יד לבנים חולון

מוצאי שבת 2.2.1974 בשעה 6

במת עולים עם

קלמנטינה שרמל - קונטראלטו

ליד הפסנתר מרק פייגין

בתכנית: רומנסות רוסיות ושירים באידיש ובעברית

כרטיסים בקופה

בנק כללי לישראל IGB

שינוי מספר טלפון

החל מיום 31 בינואר 1974

תופעל במשרדי הבנק בתל אביב

מרכזת טלפון אוטומטית חדשה

מספר הטלפון החדש

53061 (10 קוים)

בירושלים

אם הנך מתכונן להחליף דירה

מכור לנו דירתך הישנה

והמשך להתגורר בה

פרטים:

קרתא

חב׳ לפתוח מרכז ירושלים (עבור „עירית עממית")

רחוב מסילא 6, ירושלים, טלפון 234346

משרד התקשורת

הודעה למנויי הטלפון בירושלים שמספריהם מתחילים בספרות 41

עקב שיטת ההפעל של המרכזות הציבוריות טלפונים אלה, מוסבת בזה תשומת ליבם של המנויים לעובדות הבאות:

לא ישמע „קליק" לאחר חיוג כל ספרה, כפי שהדבר מקובל בטלפונים אחרים.

לאחר גמר החיוג עלולות לעבור כעשר שניות עד לקבלת הצליל.

המרכזות המשרתות מנויים אלה, הנמצאות בקרית יובל בירושלים היא החדישה ביותר בעיר ומורכבת בציוד טלפוני מסוג חדיש המאפשר שרות באיכות וברמה הגבוהים מהמקובל עד כה.

הכנע כמעות!

התופעה הנ״ל נובעת של פעולתו התקינה של הציוד. אל תחזיר את השפופרת למקומה לפני הזמן. המתן בסבלנות לקבלת הצליל.

התמודדות המועמדים לכתר

שחמט
מאת משה צ'רניאק

ספאסקי כייב: גבר על בירן ● קורצ'נוי וקרפוב וקוקים לנצחון נוסף ● פטרוסיאן מוביל ● הקיצות בזירה. למשחקים כלבן ● 18 תיקו מתוך 28 משחקים ● אם לא יהולו שינויים דרמאטיים יתמודדו בגמר הגמר ספאסקי עם קרפוב ופטרוסיאן עם קורצ'נוי.

ספאסקי ניצח את בירן בתוצאה 3:0 (שלושה תיקו)

בידים ספאסקי, אלוף העולם לשעבר, הוא הראשון מבין ה"מועמדים" שעלה לשלב הבא. ספאסקי כיים בתיקו את המשחק החמישי, גרצה בשני. הוא הזדקק ל־6 משחקים בלבד כדי להפגין את עליונותו. בצרחנו היה מהיר וכשכנע, אם נביא בחשבון כי גם במשחקי תיקו הוא שמר על היוזמה (ראה סיום המשחק בהמשך).

קורצ'נוי מוביל 2:0 (חמישה תיקו)

קורצ'נוי ניצח את מקינג במשחק השמיני. הסישי נסתיים בתיקו. מפנה דראמאטי חל במשחק השביעי. בעת ההפסקה היה למקינג יתרון ברגלי אך הוא לא דייק והפסיד. שני הנצחונות של קורצ'נוי הושגו בכלים לבנים.

פטרוסיאן מוביל 1:0 (המישה תיקו)

המשחק הרביעי נסתיים בתיקו, בחמישי שיחק פורטיש כתוח לרפתו הרגילה ופטרוסיאן (בלבן) זכה לנצחון ראשון נגדו. המשחק השישי נסתיים בתיקו.

קרפוב מוביל 2:0 (ארבעה תיקו)

במשחק הרביעי ניצח קרפוב, המשחק החמישי נסתיים בתיקו. במשחק הששי שוב ניצח קרפוב. המשקיפים מציינים כי במשחק החמישי נקלע קרפוב לעמדה נחותה ורק הודות לטעות יריבו נחלץ ממנה.

עד כה נערכו 26 משחקים בכל הדו־קרבות ורק 8 מהם נסתיימו בהכרעה. מעניין כי ה"לבנים" רשמו לזכותם 7 נצחונות והפסידו פעם אחת בלבד.

לחץ תמורת יתרון חומרי

לפנינו עמדה מן הקרב הראשון בין ספאסקי לבירן. ספאסקי הקריב רגלי והמורתו השיג לחץ עמדתי ניכר. פרשו מוצב בעמדה מעולה בכרכז, צריח אחד לוחץ בטור ג', האחר — בשורה הרביעית. אך כל זה אינו מספיק כדי לנצח.

ספאסקי, השואף תמיד ליזמה, בידיו, אינו נרתע מהקרבה נוספת.

סיום משחק מס' 826

פורטי־ריקו 1974
ספאסקי

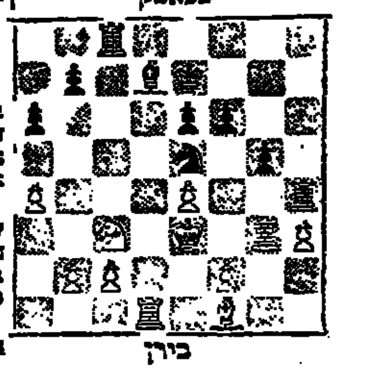

בירן

התמודות אחרי 25...

25... צ:ג3?!

הסיכון אינו רב, שכן עמדות הלבן נפרצו ותלוהו. ולשחור יהיה רגלי הופשי בטור א'.

26. צ:ג3, ה:א4; 27. צ־ג3, ר־ב6; כנגד 27... ב5; יכול הלבן לשחק 28. ג4!

28. 31, צ־ה8; 29. צ־11, כ־ב6; ספאסקי מתכוון להציב את מלכו ב־ג5 או ב־ה5.

30. צ־ב3, פ־ו6; 31. צ־ב2, 32. צ־ד2+, כ־ג7;

עתה אסור 32... כ־ה5? כי או 33. צ־ג4 והאיום צ־ה5+ מכריע.

33. צ־ב3, 34. 4א; 42.

34. ר־ג4, פ־ו4; 35. צ־ח2, לפשל: 35... ה5; 36. ר־ב5!

34... פ־ה5; 35. צ־ב2, השחור איים 35... ב5!

35... כ־ו6; 36. 41.

כך יעארו כל הרגלים הלבנים מבודדים. אפשר היה לנסות 36. מד4 נבעקבותיו 51+.

36... ז:ו4+; 37. צ:ו4, כ־ב5; 38. צ:ב6.

מביא לתיקו כפוי. עוד אפשר היה לנסות 38. ה4 (כדי להמשיך ר־ה5) שכן התשובה 38... פ: ג4+? מפסידה ל־39. ר:ג4, מ:ג4; 40. ה5+, כ־ג3; 41. ה:ה6.

38... פ:ג4+; 39. ר:ג4, צ:ג4+; 40. כ־ו4, מ:ג4; 35. צ:ה6, כ־ג3;

לכאורה השיג השחור עמדת נצחון ובליעת הרגלי א' תלויה לבן בהחזר צריח שלם. אך בירן מדייק בהגנתו.

36. צ־ב6, מ:ג3; 37. צ:ה6, ב:ג6; 38. צ:ב6+, הוסכם על תיקו.

מסע „טבעי" גרם להפסד

חכמי השחמט הזהירו מאז ומתמיד מפני עשיה נחפזת של מסעים „טבעיים". מסע מתבקש ו„הגיוני" שבוצעו ללא התעמקות יתרה, עלול להזיק לא פחות ממשגה ישיר.

המשחק הבא ידגים את הסכנה הטמונה בכך.

לבן: כספק
שחור: פרידמן
½ גמר, ת"א, ינואר 1974.

1. ה4, ג5; 2. פ־ו3, ה6; 3. ד4, ג:ד4; 4. פ:ד4, פ־ו6; 5. פ־ג3, ד6; 6. ה:ב5, כה־ב4

אין זו הקרבה של רגלי כי על 7. ג:ד5 יבוא 7... פ:ד5! עם עדיפות השחור.

7. צ־ג1, ד:ה4; 8. ר:ה4, 0—0; לא מיד 8... מה:ג5; כי אז 9. פ־ב5.

9. פ־ה3, 0—0; 10. 0—0, מה:ג5; 11. פ־ב5.

פתוח מחייב הכובש: 11. ר־ב3, מה־ה5; 12. ה3.

11... מה־ה5; 12. פ־ג4, צ־ב8; 13. ר־ה2.

אין זמן לבצע 13. ה3 כי השחור כאיים 13... ה5! 14. פ:ה5 פ:ה5; 15. מה:ה5, פ:ה5; חוכה.

13... צ־ד8?!

כה יהור טבעי כאשר להבריח כלכה ירבה תוך „זכיה בטמפו" ואכנם מסע זה גורם להפסד המשחק. בעוד 13... ר־ו4; מיד, היה מבטיח עדיפות השחור, למשל: 14. ה3, ר:ו3; 15. ר:ו3, מה־א5; ר כאיים, בין השאר, גם 16... ה5.

14. מה־ג5!, ר־ו4; 15. ה3!

מפתח המשחק הפיקנטי: 15. פ־ו5!?, ר:ה2; 16. מה:ו7+, מ־ח8; 17. פ־ג6, צ־ו8; 18. מה:ו6, 19. אולם, אחרי 18... צ־ב8!

9—ו7+, צ:ו7; 20. מה:ו7, ר:ו7; 21. צ:ג1, ר־ב2; המצב אינו ברור. 15... ר:ו3; 16. ר:ו3, ב:ו3; 17. פ—ו6!

תחבולה נאה ומכריעה.

17... ו:ה6; 18. ר:ג6, צ־ב8; 19. מה:ה6+, כ־ח8; 20. ר:ב2.

השחור, בלי 2 רגלים, המשיך בהתגוננות נואשת עד המסע ה־40.

שחמט בישראל

פתיחתה של עונת הליגה עברה בסימן הדרון של קבוצות רבות. כי שליש המתגשים בתור ויהיה צורך לקבוע לגביהם תאריכים חדשים. עם זאת היתה זו התחלה מעודדת נבטים לב למצב חירום — מצלצלת למדי.

ליגה לאומית. נערכו 3 מפגשים (מתוך 6). בניים — „פלה־קליקיי" ראשל"צ 4:2 (ליברזון 1 פרידמן, לרדמן 1 רדשקוביץ, בובים 0 דומניץ, צ'סקוב ½ קליר, פרגמן 1 בנק, נדרסקי ½ פלאס); אוניברסיטה ת"א — כרמל העוער א' ת"א 3½:2½ (בלשן ½ צ'רניאק, גלפר 1 בירנבוים, כגן (—) פיקלני (אי־הופעה), כרמל 1 לוצוב, כספק ½ קופלוביץ, הדר ½ כגן); לכמר חיפה — עטק חפר 3½:2½ (רום 1 ברנשטיין פוטסמן 1 שני, בוריאן ½ און; קלאונר ½ גולדמן, אלישבקוב ½ פרידמן, ארן 0 בליונר).

ליגה א' צפון: הפועל חיפה — הפ' חיפה 3:3; פ"ת — בית נבלר 4:2, גליל עליון — נוער נתניה 3½ — 2½; כפיזה — הזירה 3½:2½.

ליגה א' דרום: חולון — „רשית" 4½:1½; צעירי רמת־גן הקיק ר"ג 4:2, בליל — הפ' ראשל"צ 3:3.

½ גמר האליפות. התקדמות קלה בתחרות הנערכת בחיפה. הדירוג (כסוגריים — המשחקים שטרם נוהרו): בליינן 12 (2), רום 8½ (2), פרץ, פוסכקן 8 (3), אורץ 7½ (4).

תוצאות סופיות בבית מרוכז, ת"א: מרש 8 (מ־11), לימור, פרידמן 7½, ברנשטיין 7, מלאכי 6½, ססספ, ברבים 5½, כהנא 5, בקייעקב 4½, קוזר 3½, פריבגן 2½. עולים לגמר מרש ופרידמן.

גמר אליפות ישראל. הוחלט לפתוח אליפות הגברים ב־6 במרץ ואת אליפות הנשים ב־10 במרץ. שתי התחרויות תתקיימנה באולמי יד לבנים בתל־אביב ותסתיימנה ב־30 במרץ. לפי שעה נשלחו הזמנות ל־12 שחמטאים אלה: רב־האמן ו. ליברזון; אמנים בינלאומיים — י. בליימן, ש. כגן, מ. צ'רניאק, י. קריידמן; אמנים — ע. בלשן, י. גלפר, ע. גלר, ל. לודמן, א. מרש, ש. פרידמן ולמועמד בכיר ע"י עק־דור.

שאר המשתתפים יקבעו בבתי חצי הגמר שנותרו. יש לסיימם עד 10 בפברואר. המשחקים שלא יסתיימו עד אז יושבו כתיקו לצורך קביעת העולים לגמר בלבד.

הסיבובים יערכו בכל ערב (להוציא ליל שבת). השלמת המשחקים לא תבוצע בשעות־הבוקר כי אם בערבים, אחרי כל 3 סיבובים.

בשנתון הליגה, שהופיע בשבוע שעבר, רשומים 1170 שחמטאים ב־123 קבוצות. החלוקה לדרגות: 1 רב־אמן, 4 אמנים בינלאומיים, 9 אמנים בכירים, 34 אמנים, 41 מועמדים בכירים, 77 מועמדים לאמן, 94 שחקני דרגה ראשונה, 137 — דרגה שניה, 96 דרגה שלישית, 148 דרגה רביעית, 160 — דרגה חמישית, 369 — בלתי מדורגים ● רעדת הנוער החליטה לקיים ב־7 בפברואר תחרות בזק ארצית לקבוצות וליחידים. המשחקים יתקיימו בבית התלמיד, פתח־תקווה, משעה 10 בבוקר. דמי ההשתתפות — 5 ל"י ● תחרות בזק חזקה נערכה בירושלים, בהשתתפות טובי שחמטאי הבירה. בתיקוב הקבוצתי ניצחה קבוצת „רובינשטיין" שניה — הפ' ירושלים, שלישית — אס"א ירושלים, רביעית — מועדון ההובבים. בהישג מצטיין זכה י. רייכר („רובינשטיין"), שניצח את כל יריביו. שני — ב. הס (אס"א), שלישי־רביעי — גינצברגר („הפועל"), והדקוב („רובינשטיין") ● תחרות בזק בהובנזון „לסקר" ת"א נסתיימה בנצחונו של ג. בירנבוים עם 8½ (מ־10); אחריו: פרידמן 8, כספק 7, בובים 7 ועוד.

מד־כושר, רשימה חדשה

נודעו פרטי רשימה חדשה של מד־כושר ישראלי (ליום 1.1.1974). רשימה א': ליברזון 2540, קריידמן 2499, בלשן 2458, רדשקוביץ 2457, צ'רניאק 2440, לודמן 2435, פרץ 2431, קלדור 2429, פרידמן 2418, רום 2401, כגן 2397, דומניץ 2363, רוזנברג 2363, צ'סקוב 2360, ריכטר 2355 ועוד. בראש רשימה ב' (פחות מ־40 משחקים תוך שנתיים) צועדים בליימן 2455, גלפר 2408, אבנר 2404.

הקרב נסתיים בפתיחה

אין זה מקרה שכיח שמשחק בין שני אמנים מסתיים תוך תריסר מסעים... ולאו דווקא בתיקו.

לבן: נ. בירנבוים (מרכז הנוער).
שחור: י. גלפר (אוניברסיטת ת"א).

כמפגש בליגה לאומית, ינואר 1974.

1. ה4, ג5; 2. פ־ו3, ו6; 3. ד4, ד5.

אם הלבן רוצה לעבור לגרסה „סגורה" של הגנה סיציליאנית, מרבב שיבחר בסדר מסעים זה: 3. ר3, 21־ר ואז יוכל על 3... ד5 להשיב 4. ה:ד5, ה:ד5; 5. ד4!

3... פ־ג6; 4. 31, ו6;

בדרך כלל לא רצוי לערבב את שתי השיטות (הא ר־ו6). כך נוצרות ערגות שחורות (בעיקר — ו6). אולם כיצד להתקיפן?

5. ד4?!

רעיון מקורי. הוא משלים עם הפסד טמפו (הרגלי ד' נע פעמיים) ובלבד שיחדור אל נקודת התורפה — ו6.

5... ג:ד4; 6. פ:ד4, א6;

כפוי, בשל האיום פ־ב5. עתה צריך הלבן להמשיך 7. 43 או 7. פ־ג3.

7. פ:ג6?! ב:ג6; 8. ר־ה2, ר־ו7; הזמנה למסע הבא.

9. מה־ו5, מה־ה7; 10. מה־ג7?! טעות מכרעת, הוא חייב להמשיך. 10. מה:ה7+ (10. מה־ד7, א5!); פ:ה7; אם כי עמדתו של השחור עדיפה במקצת.

10... מה־ב2!

במסע זה נעלם מעיני הלבן. איום לכידת המלכה ע"י ר־ה5 גורם לאבדן שני רגלים.

11. מה־ג4!?

כמסיד מיד. הרע במיעוטו היה 11. ג4 (לא 11. 0—0, ר־ה5; 12. ר־ה3, מה־ב5;) 11... מה:ג3; 12. 0—0, ר:ב2; עם עדיפות ברורה לשחור.

11... ר־ג2; 12. ב... מה־ה2+; 13. ... הלבן נכנע. אחרי 14. מה:ח8, ר:ד2+; 15. כ־ו1, ר־ה3; 16. מה:ו8+; ב־ה7; אין כגד ממנו.

בעיה מס' 747

ברומה, או־גין־מורג, כוכ־היאך־כולי, 1973
פרס ראשון

כב בשהדשה

צבת לחיצה שווייצי

יד משבוע: דרום מחלק. צפון־דרום פגיעים.

צפון
♠ K 10 6
♡ A 4
♢ A Q 2
♣ K 9 8 7 5

מערב
♠ 9 8 5 3
♡ 5
♢ 9 8 7 6 5
♣ J 10 6

מזרח
♠ A Q J 7
♡ Q J 10 9 8 3 2
♢ 3
♣ 3

דרום
♠ 4 2
♡ K 7 6
♢ K J 10 4
♣ A Q 4 2

ברידג'
מאת ד. בשטר

היד שלפנינו נתקבלה מהמפגש בין שווייץ לבריטניה באליפות אירופה לברידג' (1973). ספק אם לצפון־דרום יש מספיק נקודות בקלפים גבוהים כדי לבצע באופן נורמלי חוזה סופי של „6 קלאב" או „6 בלי שליט". חוזה של „6 קלאב" מצד דרום יכול להכשל באם מערב מתחיל את ההגנה בספייד. בכל מקרה, אפשר לכאורה להשיג 12 לקיחות רק אם הכרוז מצליח להשיג לקיחה באמצעות ה־K ספייד, כי בלי זה יש לצפון־דרום רק 11 לקיחות (חמש בקלאב, ארבע בדיאמונד ושתיים בהארט). למרות זאת הגיעו השווייצרים באס־טנויק לחוזה סופי של „6 בלי שליט" מצד צפון (במצב הגנה נוח כלפי ה־K ספייד), והאמן הבינלאומי הגדול דיאן באס לא הצליח קשה לבצע את המשחק.

מהלך ההכרזה היה פשוט למדי. דרום (פנויק) פתח בקריאה של „1 קלאב" ומערב עבר. צפון (באס) הכריז „2 דיאמונד" ומזרח (פריידי) קרא „2 בלי שליט" בתור הזמנה לסדרות המאז'ור. דרום עבר ומערב קרא „3 ספייד". צפון קרא „3 קלאב" ומזרח הכריז „3 הארט" (סדרת ההארט ארוכה מסדרת הספייד). דרום קרא „5 דיאמונד", וצפון הכריז עתה „6 בלי שליט", שנשאר בתור החוזה הסופי של המשחק.

מזרח התחיל את ההגנה עם ה־Q הארט שנלקח ביד הכרוז (צפון) עם ה־A הארט. באס כשך (די במהירות) ארבע לקיחות גבוהות בדיאמונד וארבע לקיחות גבוהות בקלאב. בשלב זה לאחר הלקיחה התשיעית נראו הידיים כדלהלן:

כרוז
♠ K 10
♡ 4
♢ —
♣ 8

מערב
♠ 9 8 5
♡ —
♢ 8
♣ —

מזרח
♠ A Q
♡ J 10
♢ —
♣ —

דומם
♠ 4 2
♡ A 7
♢ —
♣ —

הכרוז שיחק את ה־8 קלאב האחרון מידו, והכניס את מזרח בצבת הלחיצה. מזרח לא יכול היה להיפרד מאחד מקלפי ההארט שהיה באפשר ל־7 הארט לזכות בלקיחה המכריעת (ה־12) בדומם. לפיכך השליך מזרח את ה־Q ספייד. באס זרק את ה־7 הארט מהדומם על לקיחה זו, כי תפקיד הלחיצה שלה נסתיים. עתה שיחק הכרוז בביטחה את ה־10 ספייד מידו שנלקח עם ה־A ספייד של מזרח. עתה הביאו ה־A הארט בדומם וה־K ספייד ביד הכרוז את ה־לקיחות 11־12 שהשלימו את ביצוען המוצלח של החוזה. בחדר השני הסתפקו האנגלים בקו צפון־דרום בחוזה יותר צנוע של „5 קלאב" שבוצע בקלות. אך בסיום שני השולחנות הביאה יד זו לנצחון משמעותי עבור הקבוצה השווייצית.

לא ינפיקו עוד בולי עצמאות

בולים
מאת שמואל שליט

באייר תשל"ד (סוף אפריל 1974) ינפיק הכרות הבולאי בול־זכרון בודד, בערך נקוב של לירה אחת, כבול יום הזכרון לחללי צה"ל תשל"ד, שיבטא את המלחמה האחרונה ביום הכפורים וציורו יותאם לנושא „בחייהם עמי".

השנה לא יופיעו בולי יום העצמאות ובזאת היפסק מסורת בת כיה שנים שראשיתה עם הקמת השרות הבולאי בדואר ישראל. בולי יום העצמאות נכנו מאז הוקמה ישראל עם שני סדרות בולי־זכרון קבועות (בולי „מועדים לשמחה" ובולי יום הצבאות)־אותו־הנפיק־דואר ישראל מדי שנה.

בשנים הראשונות הנפקו בולי יום העצמאות ובשובליהם נדפסו כבל המדינה הכתובה: יום הזכרון לדור חמי העצמאות, או לחמי הקוממיות, או יום הזכרון להללי מלחמת הקוממיות. ב־1965 הופיע בפעם האחרונה בה בול־זכרון בודד המאחד את שני הנושאים, הנושא לציורו היה „הדגל הארצי" ובשוליו נדפסו כבל המדינה הכתובה: יום העצמאות תשכ"ה 1965 — יום הזכרון לחללי צה"ל.

החל ב־1966 הנפיק דואר ישראל בולים נפרדים ליום העצמאות ובולים נפרדים ליום הזכרון לחללי צה"ל, כשנושא לציורם שמשו לרוב אנדרטות שהוקמו ברחבי הארץ לזכר חללינו.

החל בשנה זו, הודיע לי מר ה. ליב במהרות הבולאי, כי לא יונפקו עוד בולי יום העצמאות ומשרד התקשורת יסתפק, כנראה, בבול־זכרון לחללי צה"ל ליוקדש הכבה לגושא „בחייהם עמי" ויבטא בדרך זו את כלחמת יום הכפורים.

תכנון המשפחה באנטילים ההולנדיים

„כשפחה מתוכננת" היא הכבעה חיובית הן למדינה הן לחברה. ביום דעה זו ינפיק הדואר באנטילים ההולנדים סידרה בת שלושה בולים המוקדשים לנושא „תכנון המשפחה", שציוריהם מראים משפחה בת ארבע נפשות, באחורה ביתית (12 סנט), ליד השולחן (6 סנט), ובהיק הכבצע (15 סנט).

הבולים בתבנית כלבנית־אנכית, צוירו בידי אוסקר רוזאלו מקוראקאו ונדפסו בשיטת דפוס־שבה (אופסט) בצבעים כיהיבי־עין, בבפעלי אינסחה בהארלים שבהולנד בגודל 25X36 מ"מ, בגליונות בני 50 בולים (5/10) ב"א, על נייר ללא סימני מים ובמהדורה בת 10 אלפים גליונות.

בולי „תכנון המשפחה" של האנטילים ההולנדים יוכנסו למחזור ב־18 בפברואר 1974 כבולים חוקיים להקופה בלתי־מוגבלת.

ה„פיאט" הפולני זכה בפרס

תפסית הרכב הפולנית מיוצרת לפתות שני דגמים של מפעלי „פיאט" — זאת נבצאנו למדים מסידרת בולים פולנים, שהוקדשו לדגמי רכב המיוצרים בפולין.

הבולים בתבנית כלבנית־אופקית, צוירו בידי פ. קורסקי וי. הסקי ונדפסו בשיטת דפוס־שקע (פוטוגרביורה) בצבעים כהיבי־עין, אצל המדפיס הממשלתי בוארשה, בגודל 43X31.2 מ"מ, בערכים 0.50, 0.90, 1.00, 1.50, 4.00, 4.50 זלוטי.

הבול שערכו הנקוב 1.50 זלוטי ובו צויר דגם המכונית „פיאט 125" נושא הדפס־רכב המצויין, כי המכונית מדגם זה זכתה לארכנבר בפרס בתחרות בין־לאומית למכוניות.

המלחין סמטנה בבולי צ'כוסלובקיה

הדואר בצ'כוסלובקיה כמפח בולים על נושאים מוסיקאליים ובעבר הוקדשו במדינה זו לכלהים יהודיים ולכלי נגינה או ליצירות מוסיקאליות. בראשית 1974 הנפיק הדואר

אוניברסיטת תל-אביב

בית הספר למדעי היהדות ע"ש חיים רוזנברג
המכון לחקר הציונות ע"ש חיים ויצמן

זה עתה הופיע:

הציונות (כרך ג')

מאסף לתולדות התנועה הציונית והישוב היהודי בארץ-ישראל

העורך דניאל קארפי

חברי המערכת אברהם פ. אלסברג, יוסף גורני, מיכאל הייטן

מוגש כשי לד"ר אלכסביין, מבכירי החוקרים בתולדות הציונות וממיסדי המכון לחקר הציונות באוניברסיטת תל־אביב, במלאת לו שבעים שנה.

התוכן:

מחקרים:

ישראל קלויזנר
יוסף זף — חובב ציון ושליח של הרצל לאמריקה

אלחנן אורן
תכנית ההגנה של קולונל גולדסמיד להתיישבות בעבר־הירדן 1882—1892

מיכאל הייטן
הרצל וציוני רוסיה — מחלוקת והסכמה

דן גלעדי
המושבה באר־טוביה (קסטינה) — סיפור של כשלון התיישבותי

מרדכי אליאב
מאורעות יפו בפורים תרס"ח (1908)

יהודה סלוצקי
דיון בבעיות יחסי עבודה בראשית ימי העליה השניה

יוסף גורני
היחיד והאחדות בכתבי השחרות של ברל כצנלסון

אברהם פ. אלסברג
קביעת הגבול המזרחי של ארץ־ישראל

רפאל מאהלר
„יונגט" — תנועת הנוער של פועלי־ציון שמאל בפולין

יוחנן שפירא
המחלוקת בין חיים ויצמן לבין לואי ברנדייס 1919—1921

גבריאל שפר
הדמות הפלשתינאים והישוב כגורם בעיצוב המדיניות המנדטורית בשנות השלושים

אמנון שפירא
פרשת האופציה על אדמות האמיר עבדאללה בעור־אל־כבד — ראשית הקשר בין ההנהלה הציונית והאמיר עבדאללה

גבריאל כהן
רעיון חלוקת ארץ־ישראל ומדינה יהודית 1933—1935 (במגעי אטליה, ממשלת בריטניה, התנועה הציונית והמנהיגות הערבית)

מרדכי בר־און
למדיניותה של ארצות־הברית בשאלת ארץ־ישראל בימי מאורעות תרצ"ו—תרצ"ט

מרים נסר
הבעיה הערבית באידיאולוגיה של לח"י

מאיר פעיל
הפקעת הריבונות המדינית על פלשתין מידי הפלשתינאים על ידי ממשלות ערב, בתקופת „מלחמת העצמאות" (1947—1949) ועמדת ההנהגה המדינית של התנועה הציונית ושל ישראל כלפי תופעה זו

מקורות:

יעקב שורי
הגליון הראשון של חלוץ כתביה־עת של חובבי־ציון בלשון הרומנית

מתתיהו מינץ
מהנגיר ברוכוב בשאלת היהודים

אריה יודפת
יחסי יהודים וערבים בראשיתה של תל־אביב (1909—1929)

ביבליוגרפיה:

הלה אברהמי
ההוצאות של „אוטואמנציפאציה" ליהודה ליב פינסקר

חיים גולן
כתבי אלכס ביין

תמצית המאמרים באנגלית

הספר הופיע בהוצאת הקבוץ המאוחד וניתן לרוכשו בהוצאה, רח' פומפדיתא 17 ת"א ובחנויות הספרים.

לאח היקר

קלוניבוס אליעזר [לוזר] אטקס

בהגיעו לגבורות

בבריאות אריכות ימים ונחת מהבנים והנכדים

שיזכה לראות את הארץ והיא שלוה ופורחת

מברכים

האחיות והאחים:

צפורה ציפסקי, שרה צייזיק, רגינה כדורי, אלי וחסיה ויעקב אטקס

והגיסות:

שרה אטקס, יפה אטקס

ומשפחותיהם

אוניברסיטת תל-אביב

הפקולטה לאמנויות

מודיעה

ימי עיון על הנושא:

„האמנות בעיתות משבר"

יתקיימו בימים שני, שלישי, רביעי וחמישי, י"ב—ט"ו בשבט תשל"ד, 4—7 בפברואר 1974 באולם בר־שירה שבקרית האוניברסיטה בת"א

פרטי התכנית במזכירות הפקולטה לאמנויות ועל לוחות המודעות באוניברסיטה

דרושה בשכירות חודשית

דירת לוקסוס למגורים

בת 6 עד 8 חדרים

בבית דירות (רצוי פנטהאוס)

או בית בודד

בתוך תל-אביב (רצוי מזוג אויר)

להתקשר 240333

הטכניון - מכון טכנולוגי לישראל

המדור ללמודי־חוץ, חיפה

נמשכת ההרשמה לקורסים

אשר ייפתחו בחדשי פברואר - מרץ 1974

שמאות רכב

קציני בטיחות בתעבורה

שרטוט בנין

שרטוט טכני ותכנון חלקי מכונות

אנגלית למתחילים

אנגלית מסחרית

בדבר פרטים והרשמה נא לפנות אל: המדור ללמודי חוץ, חדר 22א' בנין הטכניון הראשי בהדר הכרמל חיפה טל. 667818, 661151, ת. ד. 4959 חיפה

חוק התכנון והבניה, תשכ"ה — 1965

מחוז התכנון מקומי־חוהי, מחוז חיפה

הודעה בדבר הפקדת שינוי תכנית מיתאר מקומית

נמסרת בזה הודעה, בהתאם לסעיפים 89 ו־112(א) לחוק התכנון והבניה, תשכ"ה—1965, כי במשרדי הועדה המחוזית לתכנון ולבניה מחוז חיפה, הופקד שינוי תכנית מיתאר מקומית הנקרא „תכנית מס ג/698 — שכונת מגורים במערב למרכז תל חנן" — שינוי מס' לתכנית מס' ג/580" — המהווה שינוי לתכנית מס' ג/580 — תכנית מיתאר נשר — ביחד עם התשריט המצורף אליה.

כן נמסרת בזה הודעה כי שינוי התכנית האמור משפיע בשטח תחולתו על תכנית מס' ג/613 — מרכז תל חנן.

אלה הם השטחים הכלולים בשינוי התכנית: חלקי גושים 11235 — 11237, 11207, 11208 ושטח בנוי בלך א"שיך.

עיקרי הוראות שינוי התכנית הם:

1. בשטח שבמערב לאזור קביעת 3 התוויי תכנון כפורט עפ"י הבניה מיתאר נשר (מסומנים באותיות א, ב, ג).
2. פרוט יעודי הקרקע המבטבים בתוויי התכנון א ד"ה, לבנורים, בניני ציבור, שטחים צבוריים פתוחים וכד'.

כל מעונין בשינוי התכנית רשאי לעיין בו ללא תשלום ביכים ובשעות שהמשרדים האמורים פתוחים לקהל.

כל מעונין בקרקע, בבנין או בכל פרט תכנוני אחר הרואה את עצמו נפגע על ידי שינוי התכנית וכן ועדה מקומית, או כהנדס ועדה מקומית, שנרחב התכנון שלה כלול בתחום התכנית או גובל אותו רשות מקומית, לרבות ועד מקומי כאמור בסעיף 3 לפקודת המועצות המקומיות, שאזור שיפוטה כלול בתחום התכנית או גובל אותו וכן כל משרד ממשרדי הממשלה, רשאים, תוך חדשיים מיום פרסומה של הודעה זו ברשומות, להגיש התנגדות לשינוי התכנית במשרדי הועדה המחוזית לתכנון ולבניה, חיפה.

ד"ר נפתלי אילתי
יו"ר ראש הועדה המחוזית לתכנון ולבניה מחוז חיפה

התאריך: כ"ב טבת תשל"ד 16.1.74

קרן חנוך ארה"ב - ישראל

מודיעה על

מלגות מסע

(TRAVEL GRANTS)

עבור סטודנטים ישראלים בעלי תואר ראשון או שני אשר ילמדו באוניברסיטות בארצות הברית לתואר שני או שלישי בשנת 1974/75.

●

המלגות אינן ניתנות לנמצאים בחו"ל. לשם קבלת טפסי בקשה יש לפנות למשרד הקרן, ת.ד. 26160 תל־אביב (61260).

מועד אחרון להגשת הבקשות — 1.3.1974

המועצה האזורית מרחבים
מפגש מרחבים — ד.נ. נגב
טל. 83014 — 057—83051

מכרז

לבניית מגדל מים במרכז מרחבים

1. המועצה האזורית מרחבים מזמינה בזה הצעות מקבלני בנין רשומים (בעלי רשיון) לבניית מגדל מים במרכז מרחבים.
2. את חומר המכרז ניתן לקבל במשרדי המחלקה הטכנית של המועצה כל יום בשעות העבודה הרגילות כנגד התשלום של 60.— ל"י, שלא יוחזרו.
3. את הצעות המחירים יש להגיש לבסס ליום 15.2.74.
4. הצעות הקבלנים בצרוף 5% ערבות בנקאית מהיקף הצעתם (או כל ערבות אחרת שהוסכם ע"י גזבר המועצה) יש להגיש עד יום 28.2.74 בשעה 12.00 בצהריים. ההצעות תוגשנה במעטפות סגורות ותושמנה לתיבת המכרזים של המועצה.
5. תנאי התשלום: 60% בגמר לפי השבונות מאושרים, 40% בשעורות לי־12 חודשים בגמר העבודה.
6. משך ביצוע העבודה 4 חדשים.
7. אין המועצה מתחייבת לקבל את ההצעה הזולה ביותר או הצעה כלשהיא.

חביב שרבף
יו"ר המועצה האזורית מרחבים

רשות השידור

הארכת מועד למכרז מס' 38/73

רשות השידור מזמינה בזה הצעות להקמת ארכיון לסרטי פילם בירושלים

מפסים ומפרט טכני אפשר לקבל (תמורת 50.— ל"י בלא יוחזרו) במשרדי רשות השידור רח' שרי ישראל, רוממה, ירושלים.

שאלות הבהרה יש למסור בכתב עד 15.2.74.

את המעטפות המגדות יש להכניס לתיבה בחדר מס' 36 במשרדי רשות השידור ברח' שרי ישראל רוממה בירושלים עד ליום 22.2.74 בשעה 11.00 בבוקר.

אין הרשות מתחייבת לקבל את ההצעה הזולה ביותר או כל הצעה שהיא.

אנצו סרני: הזיקוקין והשלהבת

ספר חדש
מאת הדה בושס

השליח, חייו ומותו של אנצו סרני מאת רות בונדי, ספריית אפקים, הוצאת עם עובד, 438 עמ'; — 11 לירות.

„השליח" הינו הופעה יוצאת־דו[פן] וראוייה לשבח, בתחום הספרותי־[...]קוטי שבו ביוגראפיות הן בחזקת [...]ניין בזיר ויקר־המציאות. ואלה ה[...]ימות עיקרון תגיסת גמיות ולא [...]תאותן. לא פעם הנרייעה הביקורת [...] במקומן של ביוגראפיות נבקד [...] שעה שאלה הפכו פופולאריות יותר בעולם. דומה שהסיבות ל[...] הגדולה הן עידן המתירנות כאן, ההשגיו והשלכותיו של ה[...]קר הפסיכולוגי מכאן, לצידה של [...]צנות חסרת סייגים אצל קהל ה[...]דאים.

אבל בישראל עדיין שליט בתחום [...] הלך־רוח פורמאלי וקימת רתי[...] בפני חשיפת אספקטים אישיים־[...]יים של חיי אנשים ודמויות צי[...]ות. הסיבה נעוצה אולי בבבנת [...]חברה הישראלית, ההיכרות ה[...]דבה עושים אותה לדמויות משפ[...] אחת גדולה, שהכל יודעים בה [...] הכל, אבל גם אם הסיפורים ה[...]יתקים מפה לאוזן, חל מפין אי[...]ר להעלותם על הכתב.

כתיבת ביוגראפיה איננה מלאכה [...] מהדבב. היא מצריכה מחקר [...]ף ומקיף הכרוך בעבודת־נמ[...]ם של איסוף חומר, וקריאת לעמ[...]: מגובשת וברורה של כותב הבי[...]וגראפיה לגבי נושאו; מה גם ש[...]א כרוכה בהוצאות כספיות ניכ[...]ת.

הוצאת עם־עובד ורות בונדי עשו [...] כן את הבלתי־אפשרי לאפשרי. כבואה לאחת הביוגראפיות הרא[...]נות, המיועדות לקריאה ולא ל[...]חסון, נבחרה אישיות מסעגית [...]ות, יוצאת־דופן וקונטרוברסא[...]ה. אנצו סרני, כפי שהגדיר אותו [...] מעמיתיו, היה איש של זי[...]קין דירנור. אנצו סרני כפי ש[...]אה אותו כותבת הביוגראפיה שלו, [...]קדישה למלאכה שלוש שנות כת[...], היה „יחיד בנוף הארץ־ישראלי [...] ההלוכים יוצאי מורה ומרכז־[...]רופה. לא היה חלוץ כמוהו לפ[...] ולא לאחריו. יחוד זה, אם כי [...]נה לו הערצה, הערכה והאהבה [...]איר אותו מבודד כבחינה כסר[...]את... הוא לא היה אחד בן המש[...]ה, הוא היה שונה, איטלקי, אכ[...]י, סורר. בעל דעות עצמאיות [...]ר, פציפיסט בימי כאוורות־דמים. [...]יש כותפות בין הפועל העברי [...]פועל הערבי, בימי המאבק על [...]מש העבודה העברית. תחילה סרב [...]צטרף למפלגה פוליטית, אף כי [...]ה איש פוליטי מובהק, וגם לאחר [...]ן שמר על עצמאות דעותיו, ב[...]קר לגבי יחס התנועה הציונית [...] התנועה הלאומית הערבית. היא [...]זכמת: „היו בו זיקוקין רבים אך [...]להבת אחת קבועה".

[...]הפתעתי אני חוזרת ומגלה ש[...] לדוה הציונות ודברי ימי־הישוב [...] היהודי בא"י גדושים בדמויות מופ[...]את ויחודיות; נשים וגברים ש[...]ים מהם ראויים שתכתב ביוגרא[...]ה עליהם; אבל אין ספק שגם ב[...]יריה זו היה סרני יחיד ומיוחד. [...] הרקע עליו צמח [...] לים בו. יהדות איטליה, ובייחוד ה[...] אריסטוקרטיה שלה, היתה יהדות מתבוללת שקשריה עם הציונות היו, במקרה הטוב, רופפים וכמעט לא־קיימים. סרני, יחד עם שני אחיו, היה אחד מבוחרי ביתה של יהדות זו.

כבן לאחת המשפחות האריסטוקרטיות חונך הנער הצעיר המבריק, בעל הכשרונות המצויינים, על הומאניזם וסוציאליזם והיה לבניג ולדובר של שתי תורות אלה. מריו היו הוגי־דעות, הפילוסופים ו־הסופרים הנודעים של ראשית ה־מאה. העתיד היה מלא כימוסים גדולים, תקוות תכניות מרחיקות־לכת. עלי להודות, כי גם לאחר שק־

אנצו סרני

ראותי בספר, קשה לי להבין מה גרם לו, למי שיכול היה לבחור לעצמו קריירה מזהירה בקנה־מידה בינ־לאומי, לבחור דווקא בציונות ובארץ־ישראל של אז (ההסבר על הספע־תם של ד"ר רייכרס ומשה בילינסון אינו נראה לי, כיוון שבמשקל־נגד היו קיימות השפעות חזקות והפכיות נמש כמותם).

אלא שהציונות לא היתה מעולם עניין ונושא לבחירה לוגית, קרה רציונלית. אצל רבים הפכה למחלה כדבקת, והכרי היה אולי אחד מ־אלה שנדבק במחלה, וללא מרפא; ואולי גם ראה סרני האימפולסיבי, האידיאליסט, ההוגה־דעות, בציונות את התשובה לכל החלומות והאי־דיאלים שלו ואת מימושם של הכי־סופים לעולם טוב יותר.

מבל־מקום סרני הלך ב„עקבות הגל הגדול". הוא זנח את כל עולמו מאחוריו, ועלה לישראל עם אשתו עדה; גם היא בת למשפחה איטל־קיה אריסטוקרטית, ואישית בזכות עצמה, שכמו נמחקה מן הספר, אולי בכוונה ותחילה.

סרני, שהאדם שהשפיע עליו ב־יותר, הפך להיות מעין מסרון שלו היה ברל כצנלסון (גם עליו אין עד היום ביוגראפיה קריאה, הראויה ל־שמה). הוא מיסדן של קיבוץ לא־חוקי בשם גבעת־ברנר; לאחר י־סוד הקיבוץ אנו עוקבים אחריו ב־דרך נדודים סבוכה ועקלקלה, כאחד כשליחיה הנאמנים ביותר של הה־נועה הציונית. דאני מצטטת: „מי שקיבל על עצמו להיות שליח ה־ציונות, ביחס שליח היה תואר מעורר הערצה והערכה והציונות היתה בלי מרכאות, היה חייב לא־הוב את העם היהודי, אבל לא פחות מזה היה עליו לאהוב גטישות".

פרשת השליחויות של סרני אורו־כה ונפתלת, רבת סיבוכים ותסבו־כים ובעלת השפעות השלכות רי־בות. הוא מתגלה כאחד מהוגי־ה־דעות ופעילי תנועת־העבודה. על רקע המאבקים המרים של אז מת־בלטת דמותו הקיצונית הכופרת־ב־עיקר של מאמין־נלהב, ואין זה פלא כיוון שסרני היה איש הניגודים ה־קיצוניים.

לאור מה שקרה היום מעניינות במיוחד דיעותיו הלא־קונבנציונא־ליות על היחסים בין התנועה הל־אומית היהודית הערבית וראייתו את הנולד ואני מצטטת: „כשם שאין שום כוח ערבי המסוגל להסל את ההתיישבות היהודית, כך אין שום כוח יהודי המסוגל לעצור בעד ה־התפתחות הערבית. שנוצרה בעק־בות העליה היהודית והתגברה יחד עמה. נקודת המפנה בתנועה הלאו־מית הערבית תבוא כאשר יוכחו הערבים לדעת מה שידוע לנו זה מכבר: כי הם אינם מסוגלים ל־השמיד אותנו. תפקידנו אם כן הוא למצוא בסיס לאוריינטציה ערבית אמיתית, דבר זה לא ייתכן אם האוריינטציה אנגלית".

רות בונדי איננה מוסכמת מאמצים כנים ומקדישה עבודת מחקר רצי־נית, יסודית ומקיפה לרקע ההיס־טורי התוסס המשמשה בו חי ועמל סרני עד לשליחותו המורגדה בימי מלחמת העולם השנייה, כצנחן מי־עבר לקווי האויב, בשטח איטליה ההכבושה להורג על־ידי הגרמנים, (פרשה שהיא עד היום בחזקת מיס־תורין). האנלוגיות העולות תוך קרי־אה כאילו מתבקשות מאליהן, אם במחלוקות ובסכסוכים הקשים הבכי־רים שבין המפלגות השונות; אם ביחסים עם הערבים; אם בסכנת ההשמדה ומחד הכליון שריחף ה־מיד על הישוב; אבל אנלוגיות היס־טוריות הן דבר מסוכן אפילו להיס־טוריונים, לא כל שכן לקורא בן העתרה.

ההסתייגות שלי היא במישור אחר ושונה. נראה לי שכאשר לוקח על עצמו אדם לכתוב ביוגראפיה של אדם אחר, נקודת המוצא חייבת להיות הגדות עניינית צמוקה עם נושא הביוגראפיה, ההזדהות הגובלת לעתים באהבה ואפילו בהערצה: ההליך הכתיבה הופך להיות מעין הוליך של יחסים אינטימיים בין ה־כותב לנושאו, וכאן גם הסכנה הגי־בה שבסוג ספרות זה; רות בונדי איננה נותנת לנו מקום לחשוד לא באהבתה ולא בהזדהותה עם אנצו סרני. אנו חשים בהערכה שלה, אבל זו הערכה קרקטית, עניינית ויבשה, ולעתים חסרת־התלהבות, של מי ש־לוקחה על עצמה מלאכה, והיא מב־לאה אותה באמנות וביסודיות אינד־לא.

מכאן אולי התחושה של איזון פ־גום בין דמותו האיטיתו לבין ה־רקע האירועים בהם חי ופעל, כש־החלק האחרון יוצא נשכר והרא־שון לקוי וחסר.

לענין אחר — כותה של הביוגרפיה הכוזדנית הטובה והמעניינת שאין היא מגלה טפח ומכסה טפחיים. אנו מצפים למצוא בה חשיפה גלויית־לב של אספקטים אישיים־אינטימיים, הגובלת לעתים ברכילות וגם ב־אכסהיביציוניזם מסויים. אמנם ק־שה לבוא בדרישות מנומות בחברה שהמסורת שלה כאמור היא פוריט־כאנית, בכל מה שנוגע לחיי הפרט, אבל בר־בבר קשה להשלים עם ה־עובדה שהמסורת עוברת לסדר ה־יום במספר שורות על חייו הפרטיים של סרני. אם לשפוט לפי הרמזים המפוזרים פה ושם הוא היה איש תוסס וסנטימנטאלי שקשים ונבי־בים־לב מילאו תפקיד בחייו; כה גם שיחסיו עם אשתו נשארים משום מה פרק סתום בספר, כמו מתוך כוונה, המסתרת כאילו מתעלמת כ־נושא רגיש. משום כך גם הנזר ה־ביקורתי בספר לקוי וחסר.

אין לי ספק שהרגש הושם במה־שבה תהילה על חייו הציבוריים של סרני, אולם בכך נגרע חלקם של חייו הפרטיים. כך גם לאחר ש־קראתי בביוגראפיה הארוכה והמפ־ורטת לא מצאתי תשובה מספקת לשאלה מה הריץ את אנצו סרני; ר־דמותו של אדם שביקשתי להכיר כמו בהיכרות אישית וכמעט בלתי־אמצעית, כאילו חמקה ונעברה מבעד לדריחות הכבדים של תולדות היי־שוב בארץ־ישראל באותם ימים. ה־שלהבת היא פה, לפנינו, אבל הזיקו־קין פוזרים לכל רוח.

גרוטסקה וריאליזם

מבקר המדינה מאת גוגול, בתיאטרון חיפה

תיאטרון
מאת ד"ר חיים גמזו

באולם התיאטרון הקאמרי — ת"א

נוסח עברי: יעקב שבתאי
בימוי: עדנה שביט
עיצוב במה ותלבושות: אדנה שביט וגילה להט
תאורה: יחיאל אורגל

★

גוגול האכין בספרות בעלת שלי־חות חברתית ובתיאטרון נושא בשור־רה אנושית לבנו ובנב. „התיאטרון הוא בית־ספר", כותב גוגול. „הוא נותן שיעור חיוני, בועיל, להמוני עם, לאלפים". שיא יצירתו התיאט־ראית הוא כחוזה „רביזור" או כפי שמכבה אותו התיאטרון העירוני ה־פה: „מבקר המדינה".

זוהי סאטירה חברתית צלפנית, נרצוה לגבי התקופה בה כתב אותה גוגול והציגה בתיאטרון אלכסנד־רינסקי בפטרבורג ב־19 באפריל ו־במוסקבה ב־25 במאי, 1836.

סיפור המעשה של „מבקר המדי־נה" בא לו לגוגול מגדול משוררה של רוסיה, פושקין, שהיה ידידו. פושקין הביא את הסיפור ממסע ש־ערך בפרובינציה הרוסית, בסגרה לאסוף חומר ליצירותיו. בהגיעו ל־עירה נידחה הרגיש פושקין שה־שלטונות שם רואים בו לא משורר, כי אם פקיד־ממשלה גבוה אשר תחת מסווה איסוף הפולקלור בא מפטרבורג כדי לבדוק את טוהר מי־דותיה ונקיון כפיה של הפקידות ה־ממשלתית במקום. באחת כפגישותי־הם סיפר פושקין לגוגול את סי־פור הזמינו לכתוב מחזה על ה־נושא. כך נולד „מבקר המדינה", ה־סאטירה הקולעת ביותר של הדרמ־טורגיה הרוסית מאה מאה ושלושים ושש שנים.

תיקון בכיוון מיסטי

יהודית של בורלסקה, פארסה ו־גרוטסקה צמודים זה בזה בקומדיה של גוגול, המצמידה, כל פעם מחדש, את הבבואי בפני דילמות. הוא יכול לשאוב השראתו מהערות לגבי שי־השם גוגול בכתביו, לגבי דרישותיו מן התיאטרון בכלל ומבצעי מחזה זה, במיוחד. אך הוא עצמו שינה את דעתו והשקפותיו, ביחוד לאחר המשבר הנפשי שהביאו אל המיס־טיקה הדתית זו דחפה אותו אל סף השיגעון שהורידו אלי קבר.

תחת השפעת התמורות בהשקפותיו הדתיות שינה גוגול, שש שנים לפני מותו, את סוף מחזהו זה: במקום הנלעגה על טפילי החברה הרוסית הוא שם בפיו של השחקן הקומי הראשי מלים המשנות את התפיסה כולה של המחזה; „חליסטאקוב", הוא אומר, „זהו המצפון הוילוני הבלתי־יציב, הניתן למכירה, הרמ־אי... נותני השוחד ומקבליו אלו הן תאוותינו המאכלסות את נפשנו. חליסטאקוב זהו מצפוננו שהתעורר פתאום ובבת אחת, הבאלצנו להביט לתוך עיני עצמנו".

בתיקון זה היטל גוגול את בקור־רתו החברתית העביר אותה אל פסי המיסטיקה. כל האינטליגנציה הרוסית הביעה מודת רוח בשינוי סיומו של המחזה „מבקר המדינה" על ידי גוגול וראתה בכך התנכרות מצדו לכל האידיאלים החברתיים ל־הם היה נאמן עד אז.

„מבקר המדינה" מוצג כאן שנה 1836 על כל בימות העולם וליתו לא יבש עד היום. רענותו שירתה ר־קיימת והוא אקטואלי כיום כפי ש־היה בהצגת־הבכורה הראשונה שלו, בנוכחותו של הצאר ניקולאי ה־ו שבקהפעתו של המשחרר ז'וקובסקי הורה לצנזורה להרשות הצגתו של המחזה. הצאר עצמו — כך כפנו עדי הראייה — פוזה כפי וצחק הרבה בזמן ההצגה, ובצאתו מן האולם אמר: „נו, מחזון! כולם כאן קיב־לו מנה ואני יותר מכולם!..." ב־כך הושגה למעשה מהרהה התברתית של הסאטירה הגוגולית.

הבימוי והמישחק

כך מבינים הרוסים את המחזה: גרוטסקה וריאליזם. כך גם ניסתה להעלותו בבאית ההצגה, עדנה שביט. אך ביצוע תפיסתה גלש מ־עבר לגרוטסקה בכך שהיא כרבה להשתמש בשאריה ומפריזה בסיר־כוש זה. נכון: מהרגע הראשון של ההצגה, מהופעתן של הדמויות כי־רוזות־רפאים הנדחפים על ידי עוז־מתה של סערה, כקמסכות־קיפאון על דיוקנן ופיאות נוכריות על פר־צופן ראשון, מראשיתה של ההצגה כאילו פרץ משב־רוח מרענן אל הבמה ולא התמידה עדה שביט בכך ללא שימוש־יתר בהגזמות מ־עייפות, היתה מגיעה להישגים גדו־לים יותר והצגה — לרמה גבוהה יותר. אך השימוש לריעה, ההפרזה בשאריה, הגבוה יותר מקאריקאי־טורה, סירבלו את ההצגה כולה ו־מעבר לכוח סבלו של הקהל. לבסוף גרמו החזרות עליה לעייפותו של הצופה הגרעו מאמינותו של המש־חק.

הצייות אינו כאן הסוב באפס־ריים על במותינו, אך יש להודות בכך שיוסי ידין, עשה מאמץ — בלתי נראה לעין ועל כן כפליים ראוי לשבח — בביצוע תפקידו של ראש העיר. אך בסיומה של ההצגה קולקלה השורה על ידי הופעתה של מיפלצת פוחלצית־כמעט, המפזרת את כצם האשליות שיכלו להיות לצופה לגבי אמינותו של כל מה שקדם לסיום זה.

בציין בצער שעודד קוטלר בתפ־קידו של חליסטאקוב (הדמות הרא־שית של המחזה) לא מיצה עד תום את האפשרויות הרבות הצפונות בטכסט הנפלא של גוגול ולא עיצב דמות הכותבת ממש על ידי טכסט זה. ההתרחשויות סייצו לגילוי אר־פיו הרבגוני, פסססטנו השופעת עד כדי גיחוך וגינוני־הגימוסין הפא־רודיסטיים שסיגל לעצמו בימי שהו־תו בבירה, גינונים שאינם מקובלים על האצולה הבירתית והטובים רק להצרכה פרובינציאלית. צעיר שכל הנתונים הכשירוהו לשחיה במי ה־פולות הצבורים כדג בריינגה זכים, עליו לעשות זאת בטבעיות שאין עליה עוררין, בבלתי אמצעיות ש־אין בה אף לא רבב של אילוץ או מלאכותיות. כזהו דיוקנו של חליס־טאקוב בן ה־23. עודד קוטלר היו לו רגעי חסד אתנים, אך לעיצוב של דמות חיה האמינה לא הגיע.

ומדוע כפו עליו פיאה־נוכרית נשיית המרככת את דמותו כראשית הופעתה? ולמה הוא מדבר כל ה־זמן בריש הנשברת בגרון בכרם תופס מבנו? לרגעים הרגשנו כי הליסטאקוב זה חש בעתד־שזבע מן הסכסס ובטעמים שבהארכת העלור־ליה, הארכה מופרזת מעיקרה. הוא צריך להיות קל וחריז בתנועותיו, אך צברי יכלקים בדיבורו ובכל הור־פעתו. יש הרגשה שהשחקן לא רק איננו אמין בעיני צופיו כי אם גם אינו כשוכנע בהתקהותו עם תפ־קידו. והרי גוגול עצמו תבע מן השחקן אמונה שלימה בכל כלה ד־הגה מן הטכסט והזדהות מלאה עם התפקיד.

חולשתו של חליסטאקוב פינתה כאן את המקום המרכזי לאנטון אנ־טונוביץ', ראש העיר, המבצע על־ידי יוסי ידין גם מעט למצבי הפ־קידים של אוסיפ משרתו של חליס־טאקוב (שמואל וולף) ואחד מכמד המעמד בובצ'ינסקי־דובצ'ינסקי (אלכס מונטה). שמואל וולף שיחק בבנות ובתבונה את תפקידו של המשרת. הנהגו באדוניו כבדבית, פעם ב־הוכרה ופעם באוהדה כן המורענות העלולה לבוא עליו אם לא יודרו להסתלק בהר ככל האפשר מבקום תעלוליו, העיירה הפרובינציאלית אליה נקלע באקראי. אלכס מונטה בבה הפקיד מצויין באמצעיו, מקורי בתפיסתו המופגנת. הייתי מייעץ ל־בבאים לעקוב אחריו. גיורא שמאי היה שופט מהיג לחשיבותה של מש־רתו ולעקביות בה שופט זה כפר את חוקי המדינה, כולו מלא פחד על השפטים שעלול לעשות בו מב־קר־המדינה. מרדכי בן־זאב היה זמ־ליאניקה מבעשע אך כופרו לצבר הקאריקאטורה. יוסי יבלתקה אינו מתאים להפקיד של איוואן קוזמיץ', מנהל הדואר: הוא נראה צעיר מדי לגבי התפקיד הזה ובביצועו אינו מעורר אימונו של הצופה. שתי ה־נשים לא הבטיחו בבשחקן: אשה ראש העיר (רינה רוזנבאום) הת־בלטה אמנם על הבבה, אך לא ב־סיב משחקה, והבת (גייטה מונצה) שיחקה בבורה תיבנ־תית, כאולפת.

הגוחה העברי (יעקב שבתאי) הוא שוטף, אך רחוק מאד מגוי סגנונו של המקור הרוסי. עיצוב הבמה ו־התלבושות (עדנה שביט וגילה להט): התפאורה היא תכליתית ו־התלבושות תואמות את התקופה ה־גרוטסקית של הבימוי.

בסיכום גוגל לזכור להצגה ראו־יה להשוכת־לב כאר־מנורגית ותפ־סת הבימוי, אך זקוקה לשיפוץ יסו־די, ל„קיצוץ" בהוזי ולויתר היאום בביזות, כדי להתקרב ולו אף ב־כעט אל רמת המחזה.

המלחמה על הים התיכון

מוקדי ההשפעה השתנו לאין הכר ב־30 השנים האחרונות

מאת רוברט ואלטש

איזור הים התיכון הוא, מימות עולם, לא רק בוקד גיאופוליטי ח־שוב. הוא היה עריסת התרבות ה־מערבית, שהתפתחה ממורשת העמים שישבו בחופיו: הכבבים, הפיניקים, היהודים, היוונים. זה היה מרכז ה־עולם המערבי (להבדיל, למשל, מ־סין) בימי־הקדם, בו גם התנגשו כוחות שונים ופרצו מלחמות לכי־רוגין, עד שהסכינו הרומאים מעין שלום בחוזק, פאכס רומאנא, ש־הירשה להגיח יכהדות תברה בסדו־רת, הכבוססת על חוק, שהשפעתה מורגשת עד היום הזה במחשבת ה־ארבות המערבית.

היו לרומא העתיקה גם צדדים שליליים, כמובן, אולם זכותה בתור מקור תרבותי איננה נתונה בספק. רוב האומות האירופיות נתחנכו על־ידי מורשת זו, הנפוצה באמצעות הכנסייה, ביצוף לכולן. כך היתה גם השפה הלאטינית, שיצרה את השותפות ה־בינלאומית של מלומדי האומות. אך לם אחרי חורבן הקיסרות ב־480 רומא (או איטליה) כבר לא היתה מדינה באוחדת עד למאה ה־19. ל־בפעמה איטליה היתה שדה־קרב בין אומות שונות שהתגוררו על אדמתה, וכל אחת, בלי קשר גופני, ייחסה ל־עצמה כעין קירבה למורשת הרומאית של רומא העתיקה, שהתגלמה גם ב־כנסייה הנוצרית.

ואילו במאה ה־20, בסיכון הנא־ציונאליזם המודרני, קם מנהיג ב־איטליה שטען שהוא היורש הנאמן לרומא העתיקה, ומשמש גיאוגרא־פיים היסטוריים דרש שלטון על ה־ים התיכון, „הים שלנו", mare nostrum. כמוסוליני רצה להפוך את הדרישה המיתית הזאת למציאות, אולם לדרישה לא היה יסוד ממשי. בינתיים, בגלל תהליך היסטורי מסו־עף, ואינטרסים גלובאליים של קווי תחבורה וכבוצרי־נפט, הפך הים ה־תיכון בעיקר מבאה ה־19 למעין ים בריטי, ההדוק ל־שרשרת מבצרים ימיים: כגיבראל־טאר דרך מאלטה ואלכסנדריה עד להעלת סואץ הלאה.

המאבק על הים התיכון לא נפסק, אבל איטליה היתה רק גורם פחות בערכה זו. הכביעה השתנו ב־תכלית, ואי אפשר היה להחזיר מציאות כלפני כמעט 2000 שנה. זיכרון היסטורי הוא ערך כשלעצמו, אולם אין לבסס עליו זכויות בלע־דיות. איש לא יערער על העובדה ההיסטורית דעל הקומה הלגיונים של איטליה באיזור. הרור שלנו היה עד לשינויים נוספים מרחיקי־לכת במאה ה־20, כשגם הכוח האנגלי ההבוסט, ובימינו מתחולל לעיניגו מאבק בין כוחות אחרים לגמרי בים התיכון.

מונח לפני כפר עבי (משקלו יו־תר מ־2 ק"ג) שעמו „הים התיכון והמזרח התיכון", הכרך החמישי ב־סידרת „דברי הימים הרשמיים של מלחמת העולם השנייה (הרביעי הו־פיע ב־1966)*). זהו דו"ח צבאי טכני בלבד, שאינו נוסף ברקע ההיסטורי, המיתולוגי הפוליטי. הוא מתאר בפרוטרוט את דרך הלוחמה, את האסטרטגיה, את התוכניות ואת ב־צוען, לעתים קרובות תוך ביקורת גלויה.

הוא אינו מחפה על כישלונות ו־אינו מסתיר את חילוקי־הדעות שהיו מגובן־לזמן בין גנראלים וביחוד בין ספקידים בריטיים ואמריקאים, ומ־שום־כך אורג לפעמים גם את ה־אגבדי המאפיין את פעולי הדראמה. המחבר משתמש בבקורות גרמניים העומדים עתה לרשות היסטוריונים, ואינו מהסס להביע שבחים לגרמ־נים על הלוחמה תישורונם והצבאי; המקלט „המדבר" הטקטי הגרמני [...] הבריה היה הבריסל הגרמני קסלר־רינג.

בריגאדיר מולוני כותב בסיגנון יאה ולצרות שפע החומר הטכני סי־פורו הוא לפעים מרתק גם בשביל קורא שאינו מומחה. בישראל ישבאו בספר עניין ביחוד אלה שבעצם השתתפו במסע באפריקה לסיציליה ולרחוב מציר־האי האיטלקי. הסיפור נמשך עד להנחתה שבם 1944, כש־פרצה מחלוקת גלויה בין המפקדות — אם להמשיך בכל המלחמה ב־איטליה או לשגר חלק ניכר של ה־כחות למבצע בדרום צרפת, כדי ל־רתק שם כוחות גרמניים ולהקל על הפלישה לצרפת הצפונית שתוכננה לחודש יוני. מבצע זה, בשם „אר־כולדוד" היה המטרה העיקרית, וכל הפעולה באיטליה היתה קודם־כל עזרה להקלת הפיקר. יש להודות כי הפעולה באיטליה פיגרה, הדבר זה גרם לתרעומת. בשלב זה מסתיים הכרך הנוכחי. מאיזדנהאואר, באמת נאלצו הגרמנים להחזיק כוחות גדו־לים לאיטליה, רחוק מתוקף המערבי של צרפת. אין ספק שלישראלים ר־בים שסיתמו או בצבא האנגלי או האמריקאי או בבריגאדה היהודית, יש זכרונות על מלחמת החורף ה־היא באיטליה, עם קשיים ותיסכוליה וגם עם חוויות רומאנטיות.

יש בתוך סיפור זה פרקים רבים המנויים במחלוקת, אשר עוררו ב־זמנם ויכוח סוער. גם מבחינה צב־אית גרידא ובבחינת התחשבות ב־גורמים אחרים, לכשל הקרבות האכ־זריים על מונטה קאסינו, והמצור ה־מפורסם, במארס 1944, המתוארים בפרק האחרון של הספר. לפרטים אלה אי־אפשר להיכנס. אולם, מה שמעורר היהרורים אצל הקורא, כ־יום, לאחר 30 שנה, זהו השינוי ה־ראדיקאלי שחל בין הימים ההם ל־בין ימינו אנו. בפעולה הצבאית ב־מלחמה ההיא, היה הבסיס הבריטי העיקרי בקהיר, המבצר העיקרי בים התיכון ומצב הכחת היה במאלטה, האי שקיבל אות הצטיינות מיוחד מהמלך הבריטי ג'ורג', שגם כיבד את האי בביקורו; החוף הצפוני ב־אפריקה היה ביד בעלי הברית, על כל הנמלים.

זהו המקום בו יש צתה כרינות עצמאיות, המכתיבות תנאים למע־רב. תעלת סואץ היא סגורה, בלוב שליט מר קאדאפי, כאלטה התחסכ־כה עם אנגליה באופן נמרץ וסר־גרת את נמליה לספינותיה. האנגליה עצמה מסתפקת בתפקיד מישני מאוד, אין לה שוב אבבירציה.

סבורני כי לאחר המלחמה ההיא השתנתה גם צורת הלוחמה הבשק נעשה קטלני באופן הראדיקאלי. הגצ־נו לעידן הגרעיני ולטיסת הטילים. בכל זאת, ייתכן שיש לאיסטראטגים והגנראלים בעם לקחים כומילים לל־מוד מהמאורעות ההם. על־כל־פנים, מערכת הכוחות בים התיכון היום היא לגמרי אחרת. רוסיה לא היתה שותף במאבק על הים התיכון ב־1944, ולמעשה לא עלה ברעתו של כישהו — מלבד אולי בעתר לבב של מתכננים רוסיים לטווח ארוך — שהיא תהיה אחד הגורמים התקיים ביותר שם כעבור 30 שנה. זהו שי־עור מועיל ומלגש בפרספקטיבה היס־טורית.

*) Brigadier C. J. C. Molony, with others: History of the Second World War. The Mediterranean and Middle East. Volume V. The Campaign in Sicily 1943 and The Campaign in Italy 3rd September 1943 to 31st March 1944. Her Majesty's Stationery Office London 1973. 921 pp with 43 Maps and Diagrams.

דוקרט - ביח"ר לסריגים
חיסול עודפי ייצוא מאיכות מעולה
ז'קטים לגברים • חליפות לגברות
מצמר שלוב עור (זמס)
סוודרים — פולוברים — כותנות — חולצות
הזדמנות מיוחדת — שמלות צמר
35 ל"י
ת"א: שד' רוטשילד 75 (פ' מזא"ה) שעות 8.00—16.30
לוד: אזור התעשיה (ע"י טלרד) שעות 8.00—16.00 פרט ליום ששי

לבור ניאון בע"מ
LABOR-NEON Ltd.
רח' שלי ציון 8, יפו
יצרני שלטי ניאון ושלטים מוארים
עם חומרים אקריליים
מודיעים לצבור לקוחותיהם את מספר הטלפון החדש:
823057

ביה"ס להנדסאים
הטכניון — מכון טכנולוגי לישראל
משרד העבודה
משרד החינוך והתרבות
המכון הממשלתי להכשרה טכנולוגית
מודיע על פתיחת ההרשמה למועד האביב לכתות הרגילות ולכתות לנשים
א) למסלול יום במגמות ההנדסאים
אלקטרוניקה | תעשיה ונהול | בניה
מכונות | מחשבים | אוירונוטיקה
הנדסה רפואית (ביו הנדסה)
ב) למסלול יום במגמות הטכנאים
אלקטרוניקה | כימיה | בניה
מכונות | מכשור ובקרה
ג) למסלול הערב
הכשרת מורים הנדסאים
טכנאי מכונות
טכנאי אלקטרוניקה
טכנאי בניה
קדם הנדסאים
פרטים:
א) תנאי קבלה
1) מתקבלים/ות לכתות ההנדסאים ו/או הטכנאים מסיימי/ות י"ב כתות בהי ספר עיוניים ו/או מקצועיים לרבות בעלי/ות תעודת בגרות אקסטרנית.
2) לכתות הטכנאים יכולים/ות להרשם גם בעלי/ות תעודות גמר של י"א כתות אשר מקבלים/ות למודי השלמה.
ב) מענקים והלואות
1) ללומדים/ות במסלול יום נתנות הלואות של 2,000 ל"י לשנת למודים (בתנאים נוחים).
2) לנשים הלומדות בקורסים לנשים תנתנה הקלות והנחות, בדבר עזרה בקליטת ילדיהן במעונות יום, עפ"י אפשרויות מקומיות.
3) תלמידים/ות בצרכים נתונים/ות מקרן הכלכלות של משרד העבודה.
4) תלמידים/ות מחוץ לחיפה נהנים/ות מהשתתפות בהוצאות בהוצאות בהכי נסיעה ו/או בשכר דירה.
ג) פרטים נוספים
ניתן לקבל בכתב או בע"פ במשרד ביה"ס הארצי להנדסאים בקרית הטכניון, חיפה, ת.ד. 4459 (אוטובוס 19, 19/1).
• ההרשמה — כל יום בשעות 14.00 — 09.05. בימים א', ג' 18.00 — 09.00.

משרד החינוך והתרבות
המחלקה להכשרת עובדי הוראה
בית המדרש הממלכתי למורים ולגננות
נהלל
מודיע על
הרשמת מועמדים לשנת הלימודים - תשל"ה
למסלולי ההכשרה הבאים
גננות (לגילאי 3—5) — משך הלימודים — שנתיים לתואר גננת מוסמכת
מורות־גננות (מסלול הגיל הרך) — משך הלימודים — שלוש שנים לתואר מורה מוסמכת בבירה לגיל הרך
מורים לבית־ספר יסודי — משך הלימודים — שנתיים לתואר „מורה מוסמך" שלוש שנים לתואר „מורה מוסמך בכיר לחנוך יסודי"
מורים לחטיבת הביניים — משך הלימודים — 3 שנים + לימודי השלמה לתואר מורה מוסמך בכיר לחטיבת הביניים
מתקבלים מסיימי י"ב כיתות הניגשים לבחינות בגרות או לבחינות גמר כמכללתיות.
תלמידי מסלול המורים לחטיבת הביניים והמסלול התלת־שנתי למורים לביה"ס היסודי ילמדו את מקצועות ההתמחות שלהם במכללת עמק יזרעאל „אהלו־שדה" הקשורה לאוניברסיטת חיפה.
ליסודים אלו יוכרו ע"י האוניברסיטה כחלק מן הלימודים לקראת תואר ראשון, ויאפשרו מתן תואר מורה מוסמך בכיר ע"י משרד החינוך.
למבוגרים —
יתקבלו גם מועמדים מסיימי שירות בצה"ל או בגיל פעל הסרוה, שאין להם השכלה פורמלית כלאה, אם ייכצאו מתאימים.
ליד המוסד קיימת פנימייה
תלמידים שיתקבלו יזכו במלגות ובהלוואות מוגנות.
בוגרים ומסיימי השירות הצבאי יקבלו מילגה מוגדלות.
תלמידי ביהמ"ד, בהורים ובהורות, מתקבלים לעבודה הפדגוגית ושירותם הצבאי נדחה ל־3—3 שנים, אם הם נרשמים בזמן.
מזכירות ביהמ"ד תשלח לכל דורש „ידיעון" ובו פרטים נוספים.
ההרשמה — באמצעות הדואר, או טלפונית 66033—065, או אישית בבית המדרש בין השעות 8—12.

משרד העבודה — משרד החינוך והתרבות
המכון הממשלתי להכשרה טכנולוגית
אוניברסיטת הנגב
המכללה הטכנולוגית - באר־שבע
מודיעה על
הרשמה לקורס הסבה מזורז להנדסאים
במגמות: אלקטרוניקה - חשמל
כימיה
מכונות - חומרים
הקורסים מיועדים לאקדמאים עולים וישראלים במדעי הרוח והחברה ובמקצועות כלליים.
פרטים והרשמה: במשרד המכללה, באר־שבע, רח' בזל 71
ת.ד. 45, טלפון 3290—057

אנו נתגבר!

דרוש בשכירות
מבנה
למפעל תעשייתי
בגודל כ־1000 ממ"ר
באיזור תל־אביב — פתח־תקוה
לפנות טלפון 742329

בית הספר החקלאי מקוה־ישראל
הלמודים הסדירים של
המסלול לטכנאי הדרים
יתחדשו ביום ראשון 17.2.74
בותרו מספר מקומות למועמדים חדשים
ההרשמה — במשרד בית הספר, בימים ב', ד'
בשעות 10.00 — 12.00 לפנה"צ

משרד החינוך והתרבות
היחידה לחינוך מבוגרים
אולפן עקיבא נתניה
מרכז ללמוד השפה העברית,
תרבות ישראל וידע הארץ
קורס השתלמות בשפה העברית
4 שבועות
פתיחה: 17.2.74
קורס אינטנסיבי לותיקים ולבוגרי אולפנים הזקוקים להשלמה כללית של ידיעותיהם בלשון.
* שפור ההבעה בכתב ובעל פה.
* דקדוק ונסוח.
* כתיב.
* פרקים נבחרים בתנ"ך ובספרות.
* קריאת עתון.
הקורס מתקיים בתנאי פנימיה במלון הדר. תושבי נתניה והסביבה מתקבלים כתלמידים אקסטרנים.
פרטים והרשמה: אולפן עקיבא, מרכז ללמוד השפה העברית, חבצלת השרון, ע"י נתניה, טל: 24506—053

מבני תעשיה
בתל־אביב למכירה:
3 מבנים שכנים באזור התעשיה מעבר לירקון עם תשתית מפותחת וחיבור לכח מספיק לכל תעשיה.
* מבנה על שטח 4 דונם
מזה 650 ממ"ר בנוי
* מבנה על שטח 8 דונם
מזה 6 דונם בנוי
* מבנה על שטח 11 דונם
מזה 4 1/2 דונם בנוי
ניתן לרכוש כל אחד מהמבנים בנפרד.
בהצעות רציניות בלבד, נא לכתוב לת.ד. 86 תל־אביב.

ספורט

בעריכת יחיאל ארזי

המוביל נגד האלוף

מכבי ת"א — הכח, נתניה — מכבי פ"ת וכפר־סבא — הפועל חיפה במוקד משחקי הצמרת * 4 קבוצות התחתית ינסו לצבור נקודות חיוניות בביתן.

טבלת הליגה הלאומית

1.	מכבי ת"א	10	3—16
2.	מכבי נתניה	10	3—11
3.	הפועל חיפה	10	14—14
4.	הפועל כפ"ס	10	9—11
5.	מכבי יפו	10	5—7
6.	בית"ר ת"א	10	6—7
7.	הכח רמת־גן	10	8—8
8.	בני יהודה	10	6—5
9.	הפועל חדרה	10	8—6
10.	מכבי פ"ת	10	10—7
11.	הפועל פ"ת	10	8—11
12.	בית"ר י־ם	10	15—10
13.	הפועל ב"ש	10	14—12
14.	מכבי חיפה	10	13—9
15.	הפועל ת"א	10	10—6
16.	הפועל י־ם	10	13—5

ליגה לאומית

כמאת מופר „ספורט הארץ"

הליגה הלאומית לכדורגל יוצאת השבת לשליש השני של הדרך הארוכה, כאשר המצב בפיסגה ברור הרבה יותר מאשר בתחתית הצפו־פה, שתשגר בסוף העונה את שתי הקבוצות האחרונות לסידרת מיבחנים עם הראשונות בליגה א'.

המחזור ה־11 עשוי לפתור חלק מהשאלות המנסרות בחלל, אך ל־בטח לא את כולן. ניתן גם להניח כי השיפור הצפוי במזג האויר יש־פיר את הקטאון מבחינת התוצאות הדלות ומאזן השערים הדועם של שני המחזורים שחלפו.

הכח נגד המועמד לכתר

שתי קבוצות הצמרת ישחקו מחר בביתן, ופירושו של דבר, כי יש להן סיכויים תיאורטיים טובים לש־מור על מעמדן הרם. מכבי תל־אביב יתמודד במשחק המרכזי ב־בלומפילד (ב־2.30) עם אלוף אש־תקד, הכח רמת־גן, שאינו מצליח להשתחרר העונה ממרכז הטבלה ב־של יכולת בינונית. השאלה המסק־רנת היא, באיזו מידה תצליח הגנת הכח לבלום את התקפה התל־אבי־בית המסוכנת, כי מן העבר השני ייתקלו חלוצי היריב בעורף מוצק, שספג העונה שלושה שערים בלבד.

גם מכבי נתניה צריך להיחשב כמועמד כבעדי לנצחון ביתי, כשיארח את מכבי פתח־תקוה, המסוגל ל־הבריק לעתים — אך לא עד כדי סיכון קבוצה יציבה כמו נתניה.

עימות חריף לא פחות יהיה בין השלישי לרביעי בדירוג, הפועל חי־פה וכפר־סבא. החיפאים מצויים ב־תנופה ועלו בצורה מסחררת לפיסגה. לעומתם, התרחקו מכבה הכפר־סבי־אים, בעקבות שני הפסדים רצופים. תהיה זו הזדמנות טובה לשתי ה־קבוצות להוכיח לאן מועדות העונה פניהן. על כל פנים, אין להניח כי כפר־סבא תנחל הפסד שלישי.

כל התחתית — בבית

כל ארבע קבוצות התחתית, ש־צברו עד כה 6־7 נקודות בלבד, ישחקו מחר במגרשיהן הביתיים. זו מיקדמה חשובה לכולן, שמידת ני־צולה תטביע חותמה על הדירוג.

הפועל ירושלים, שנותר ללא נצ־חון גם לאחר משחק השלמה שלו עם הפועל פתח־תקוה (0:0) באמצע השבוע, ישחק גם מחר בקטמון — הפעם נגד הפועל חדרה. אם גם הפעם לא תשבור ירושלים את ה־קרח, יהיו צפויים לה ימים קשים ב־המשך העונה.

יריב קשה יותר יזכה להפועל תל־אביב ב־12.30 בבלומפילד: הקבו־צה השאפתנית של בני־יהודה. הפו־על נסל רק נקודה אחת בחמשת מש־חקיו האחרונים, וזה בהחלט מאזן עלוב לקבוצה זו, התקועה במקום ה־15 ועלולה למצוא את עצמה עמוק במרתף, אם לא תמצא בהקדם את הדרך לייעל את משחקה.

מכבי חיפה, המדורג 14, את בית"ר תל־אביב שאינו ... העונה רושם מסוכן במיוחד. יהיה על החיפאים לגלות יותר ממוצע הבינוני שלהם, כדי ל... חלוקת נקודה.

להצלחה ביתית מצפה גם הפ... באר־שבע, שהפגין באחרונה כשחקי־חוץ טובים, ואין כל ... שלא יחזור עליהם ביתר יע... נגד הפועל פתח־תקוה. האורחים ... מו באחרונה פעמיים ב־0:0, תוצאה כזו לא תספק את באר־...

מכבי יפו ובית"ר ירושלים ... לימים את משחקי השבת. ... ששחקני הבירה לא עשו העונה מחוץ לימק"א, לא היינו ... לומר כי הנקודות מונחות ב... של יפו — בעיקר בגלל מאמ... עדין של בית"ר במקום ה־12, מחייב לחימה ללא פשרות.

בדרום: שעריים בבאר יעקב
בצפון: צפת וטבריה בחוץ

מיתו בצמרת המחוז הצפוני. ה... צפת, שעלה לפיסגה במקום ... עלול לאבד מהר בכל בקרה ... יתרונו — בגלל משחק הקשה ... שמשון ברמת־עמידר. אבל גם ... ריה תשחק מחר בחוץ, נגד ב... בנתניה, כך שהכל עדיין פתוח ... לוטין.

יתר משחקי מחוז הצפון: ה... רמת־גן — הפועל קרית ... פועל טירת הכרמל — הפועל ... הפועל נתניה — מכבי הרצליה ... פועל נחליאל — הפועל קרית ... הפועל הרצליה — הפועל בני ... הפועל נהריה — הפועל מגדל עמק.

ליגה א'

חמש נקודות היתרון של מכבי שעריים נטלו זמנית את הפוקוס מה־מאבק על הבכורה במחוז הדרומי של ליגה א' בכדורגל. מה שעשוי להחזיר את המתח הוא הפסד של המוביל, אך קשה להאמין כי הדבר יקרה מחר במחזור ה־11 דוקא ב־באר־יעקב, שתארח את המוליך, כ־שלחובתה מספר השערים השלילי הגבוה ביותר במחוז (19).

לחמש הקבוצות הבאות בדירוג, שלכולן 12 נקודות, סיכויים שקולים למקום השני בתום מחזור השבת.

יתר משחקי מחוז הדרום: הפועל יהוד — בית"ר רמלה, מכבי חולון — הפועל חולון, הפועל מרמורק — הפועל אשדוד, נס ציונה — הפועל דימונה, הפועל לוד — הפועל בית שמש, הפועל רמלה — מכבי רמת עמידר, הפועל בת ים — הפועל ראשון לציון.

שמשון נגד צפת

המשחק הצמוד בין הפועל טבריה — הפועל רמת־גן, שיושלם רק בש־בוע הבא, אינו מאפשר לצפות לפי שעה באורח מדויק על המצב לאו־...

ארסנל ואברטון הודחו ממשחקי הגביע האנגלי

לונדון, 31 (ע"ר). שתיים מ... צוותה המובילות של אנגליה, ארסנל ואברטון, נפרדו העונה מן הגביע האנגלי, לאחר שנוצחו בשני המשחקים החוזרים של הסיבוב הרביעי על ידי קבוצות הליגה השניה.

ארסנל נכנעה בבירמינגהם ... קווינס פארק ... 0:2, לאחר ... המשחק הראשון ... בתיקו 1:1 ...

כן עלו לסבב הבא קובנטרי ... ניצחה דרבי 0:1, לסטר, שגברה על ... פולהאם מהליגה השניה 1:2 ... קארדיף, שהביסה 0:3 את ... מהליגה הרביעית ... שהביסה את בירנלי 0:2 ... האריכה.

כדורגל: ארסנל־בירנלי

לונדון, 31 (ע"ר). בסבב ... כמשחקי הליגה האנגלית, ... הידה הארה ארסנל, ... במקום ה־11 בטבלה, את ברנלי, שלישית בצמרת. לידס הבלתי־נוצחת בליגה ובגביע, הנמצאת על ראשה עם צ'לסי, הניצבת במקום 18. ליברפול השניה, תפגוש ב... נגד קבוצה התחתית נוריץ'.

במשחק התחתית החשוב יהיה פעם בלונדון, בין ווסטהאם ... לבירמינגהם (20). ... קובנטרי (14). יתר המשחקים: ... (5) — ניוקאסל (9), איפס... (8) — סאוטהמפטון (10), ... סר־סיטי (13) — טוטנהאם ... קווינס פארק ריינג'רס (6) — ... (4), שפילד־יונייטד (12) ... אברטון (7), ו... (15) — ... (17).

מנצ'סטר סיטי המתמודד ב־2 מארס בוומבלי עם וולבס, ב... גביע הליגה האנגלי, לאחר ש... במשחק הגביע ... את ... מהליגה השלישית — 0:2. המשחק הראשון, שהיה לפני ... הסתיים בתיקו 1:1.

נבחרת יפאן בכדוריד תגיע ב־8 בפברואר

נשיא התאחדות הכדוריד היפא־נית וסגנו, מר קאמורה וד"ר האיא־שי, שהגיעו שלשום לישראל, אש־רו כי נבחרת הכדוריד של ארצם תבוא כמתוכנן ב־8 בפברואר, למיפ־גש הכפול עם ישראל. הנבחרת ת־נבה בסיבוב הכללי של המאבק במחצית פברואר, המתחתף במארס בשלב הגמר של אליפות העולם בכדוריד בלייפציג, מזרח גרמניה.

האורחים מיפאן הקדימו בואם, כדי „לבדוק את המצב בישראל ל־אחר המלחמה", והתרשמו כי הכל שלו ומניח את הדעה. הם הבריקו לטוקיו הוראה לשגר את הנבחרת, שתמנה 13 שחקנים, ביום ששי ב־שבוע הבא.

מר קאמורה עומד לשוב היום ל־יפאן, בעוד שד"ר היאשי יצפה כאן לנבחרת ארצו.

הרטה תתמודד להוד עם הפועל ומכבי ת"א

קבוצת הכדורגל המערב גרמניה הרטה ברלין תקיים שני משחקים בביקורה בישראל, ב־12 בפברואר נגד הפועל תל־אביב וב־18 בו נגד מכבי תל־אביב — אחרי שנגנזה התכניה להפגיש את האורחים עם הסגל הלאומי.

במשחקי חבר העמים הבריטי בניו־זילנד

שחיינית קנדית שברה שיא עולמי ב־100 מ' גב

אתלטית מניגריה — המצטיינת במסלול ושדה

כריסטצ'רץ', ניו־זילנד, 31 (מרות „ספורט הארץ"). השחיינית הקנדית ונדי קוק קבעה היום שיא עולמי חדש בשחייה 100 מטר בסגנון גב, בזמן 1:04.78 דקה, כאשר שחתה ראשונה במישחה השליחות ל־100×4 מטרים מעורב, במשחקי חבר העמים הבריטי הנערכים כאן.

היה זה השיא העולמי הראשון, במקצוע כלשהו, שנקבע במשחקים. השיא הקודם נקבע על ידי אולה ריכטר, ממזרח גרמניה, בזמן 1:04.99 דקה.

קוק, תלמידה בת 17 מוואנקובר (קולומביה הבריטית), סחפה את חברותיה לנצחון במישחה כולו, ב־זמן 4:24.77 דקות. 5000 צופים חזו בתחרויות השחיה, בהן הוענקה ל־קנדה מדליית זהב נוספת, בעקבות נצחונה של בברלי בויס בצלילה ממגדל. בברלי ניצחה במקצוע זה גם במשחקי 1970 באדינבורו.

בדירוג זמני של מדליות הזהב בשחיה עדיין מקדימה אוסטרליה (10) את קנדה (7).

אליזבת השניה, מלכת בריטניה, הגיעה לכאן היום כדי לחזות במש־חקים ונתקבלה בצהלה על־ידי 35 אלף צופים באיצטדיון המרכזי. את פני המלכה קידמו גם בעלה, הנסיך פיליפ, ויורש העצר הנסיך צ'ארלס.

המלכה העניקה מדליית הזהב בנצחה במירוץ המשוכות ל־... מטר, ג'ודי ... מאנגליה, בזמן 13.45 שניות.

אולם האתלטית המצטיינת ... היה כנראה הניגרית ... בה היום, ... כתוצאה ... שכבר זכתה במדליה ... היא סיימה ... בקרב־המירוץ, ... שלישית ב־100 מטר משוכות ... ניצחה בקפיצה לרוחק, ב... 6.46 מטרים. ל... סיכויים טובים למדליית גם במירוץ ... 100×4 מטר ובקפיצה לגובה (במסגרת קרב החמישה קפצה 70. מטר). לפני כן רצה 100 מטר ב־11.9 ו־200 מטר ב־23.9 שניות.

מנצחים אחרים היום היו ה... ... בקפיצה במוט (5.05 מ'), הניו־זילנדי רובין טייט בדיסקוס (63.08 מ'), והאוסטרלית ... במישחה 200 מטר בסגנון פרפר (2:20.57 ד').

בן ג'יפצ'ו מקניה, שזכה כאן ב־מדליות הזהב ב־5,000 מטר וב־3,000 מטר במכשולים, הצפוי היום ... גם לגבר ב־1,500 מטר, ... יהיה בשבת.

הימים הלוו

— סדרתי אותם! כבר לא מדברים על מחדלים אלא על התיקרויות!!

מכותבים למערכת הארץ

זרע האנרכיה

חברה ישראלית דמוקרטית חייבת להתקומם בצורה ברורה ביותר נגד הפילוסופיה האנארכיסטית של חבר הכנסת א. שרון, אשר כנראה הד־ריכה אותו במעשיו בהיותו אלוף בצה"ל. אם לא תיעקר באופן מיידי, היא עלולה להתפשט ולגרום סחף בכל הדרגים בצה"ל.

ח"כ שרון פירסם בעיתונים הדב־רים הבאים: „כאשר מדובר במילוי הוראה מצה הבעייה — איך אתה מדרג התחייבויותיך? למי אתה חייב קודם?" „אני מדרג כך", אומר הוא: „א) חובה למדינה; ב) חובתי לחייל; ג) חובתי למפקדי. אגיד עוד: בדירוג זה אני מתלבט לפעמים בין חובתי למדינה לבין חובתי לחיילי. אין לי כל התלבטות בין חובתי לכפופים לי לבין חובתי לממונים עלי. כאשר נותנים הוראות חסרות הגיון העלולות לגרום אובדן חיי אדם — חובתי לחיילים קוד־מת".

אם כך הדבר, בדיוק אותה טענה יכול לטעון כל חייל ולומר כי ההו־ראות של המפקדים בחזית נראות לו חסרות הגיון.

לאן נגיע אם, חלילה, פילוסופיה זו של ח"כ שרון תתפשט בצה"ל? הלא היא הרת סכנות ועלולה להש־ליט אנארכיה בצה"ל. האנארכיה סוללת דרך לחונטות חברתיים חמו־רים מאוד, המסכנים את הדמוקרט־יה. זאת ועוד: החלטת הממשלה למנות ועדת חקירה שנתקבלה בסי־פוק על־ידי הציבור, אך לחבר ה־כנסת שרון אין היא נחוצה כלל. כפי שהוא אומר: „לשם מה החקי־רה?" הכל ידוע למר שרון ופסק־הדין מוכן אצלו: — „הרמטכ"ל צריך ללכת, הוא אשם בכל". אכן, אני ואפסי עוד! תפיסה זרה לרוחה של הדמוקרטיה הישראלית.

דוד בן־גוריון ז"ל יצק מטבעות מוצקות ביותר בראשית היווסדו של צה"ל. הוא אמר: „אין זה עניינו של הפיקוד לבדוק בדעותיהם של החיילים ואין צבא מוסמך לבוא על השקפותיהם של פיקודיו. חייל יש לו חופש מחשבה ככל אזרח במדי־נה הוא רשאי להצטרף לכל איגוד ומפלגה הקיימים במדינה כחוק. אך לם צבא, באשר הוא כוח מזוין, עלול להיהפך לקלגס אלים המעמיד בסכנה ביטחונה הפנימי והחיצוני של המדינה והעם, אם לא יהיה נתון במסגרת משמעת חמורה — ואם לא יהיה כפוף בהחלט לראשות ציוולית במדינה ואם פעולותיו של כל חייל, כל עוד הוא משרת בצבא, לא יהיו מסודרות בהוראות הפיקוד והשיפוט הצבאיים".

אכן, עם כל ההערכה לח"כ שרון כמפקד בצה"ל, הפיסתו מסכנת את הדמוקרטיה.

הא"ב ישראל קריגמן
הכנסת, ירושלים

לא להאיץ בוועדת החקירה

הציבור מצפה לאחרונה בפובליציס־טיקה ודיונים של חוגים שונים בגלנים על ה„סחבת" בדיוני ועדת החקירה הממלכתית, השוקדת על בירור מחדלי יום־הכיפורים. הגיעו דברים עד לידי כך שכתבבת בימה המסילה דופי, אם בעיתון ואם ברמז, לא רק ביעילות הוועדה, אלא גם במניעיה הציבוריים. ביקורת זו היא סימפטום של אופנה מדאיגה וכוללת בחיינו הציבוריים.

אנו מתברכים, מאז המלחמה, בעשרות דעות וקטעי פרשנות על אירועים גדולים הפוקדים את ישראל, סוגיות כגון הדרבי ... כגי של הפרדת הכוחות, או כיבנה צה"ל לעתיד, זוכה להוות דעת פר־טית וכוסכמות מצד כל דיכפין ה־מצליח לפלס דרך לכלי התקשורת. הידיעות וטעות החקר ההולמות לרוב דעות אלו אינן עומדות בכל יהם להוכרת הנדונים. הדברים נוב־עים, כן הטעם, מתחושה כי שיחה קלה במזנון הכנסת או קריאה שט־חית בעיתוני הערב די בהן לקבוע עמדה והיא מספקת בסוגיות גורליות ד־מורכבות.

יש להבחין היטב היכב בין סבגון המחקר ובמהות האחריות הציבורית המאפיינים פרשיות אלה, לבין ה־... ועדה זו עשויים לסכות את החקירה המדינית של ישראל ולגרום שינויים מרחיקי לכת בהפיכה עולבבו ובדר־כנו לקראת הבאות.

מוטב איפא להוא כי עבודתה והמסקנותיה של הוועדה לא יהיו כרו־כים „בהמלצות" הנצמצם בהמוני, מתוסר לקליל דעת או כבידוד ופר־הי בגלל הצורך להשביע את רצונם כל הנצבאים להודעות ביתית, את לבבם.

גם אם נבא מתוך הכוה כי הנמד־עים על הכושלה במבואה לבנות וב־זה כוו דוקא לא היו עשויים בהכ־ליה — בם או אין לברבב ולשרבב מביעים אלה בפביחה הכספנות ה־בקבוציה על חברי הוועדה, שכבנו להמבה לאחר בצבה ובגבורים להגיע לחקר האמת. ... כי אין מקום לקביצה דרך ... בבדרות נקטו בה. די אם נציין את פרק הזמן ... בקבילות בעולם, כגון ועדת החקירה שהוקמה לחקור את המחדלים של 1941 בפרל הארבור, כדי לקבל מושג על הזמן המשאקן הכרוכים בבירורים מסוג זה.

איש לא יחלוק על כך כי מימצאי ועדה זו חיוניים ודחופים בהקדם. חובה על חברי הוועדה כי אף הם ערים לאופי האקטואלי של מלאכ־תם. ברם, להתריע נגד כל נסיון לזרז את הדיונים על חשבון הזמן הנחוץ לבירור מוסמך ויסודי.

נתיר איפוא לוועדת החקירה ל־סיים את מלאכתה תוך מתן אמון מלא ובלתי מסויג בכשפוטם, ביכול־תם ובמניעיהם של חבריה.

אריה קרונסקי
תל־אביב

הביקורת על גחלת

לידיעה על דו"ח מבקר המדינה ב„גחלת" („הארץ" 30.1) רצוני ל־העיר: „אשר להערות המבקר ל־ענין דמי־ביטוח, חיוותה מועצת ה־מנהלים של „גחלת" את דעתה ב־מענה לדו"ח הקודם (כנספחים בשנת 1965), כדלקמן: „מועצת המנהלים מבאה בהכרחי להמשיך לשמור על רמת ריווחיות גם להבא, ביחוד כי אין כויזעו, בבחינת ה„תנאים הכל־ליים", לצרך לבכומי הפרמיה. ש־החברה כשלבת, בגין ביטוח החוס־כים, אותן הוצאות אדמיניסטרטיביות, או חלק מהן, הנדרשות לטיפול ב־גביית הביטוח ורישום המבוטחים. כידוע אין ל„גחלת" רווחים עסקיים היכולים לכסות הוצאות אלו". עלי להוסיף שלא כדוגמת בנקים, או קופות גמל, אין „גחלת" גובה דמי־ניהול השבה, או עמלה בקשר ל־הפקדות החסכון, או דמי שירותים אחרים.

„לפי תקנות „גחלת", „החוסך חייב לשלם את דמי־הביטוח להבטחת הח־כך התשלומי החסכון כיום מותו של החוסך ועד גמר הקופה וחסכון, אם ימות החוסך תוך תקופת החסכון, כפי שייקבעו על־ידי הקופה, לרבות השתתפות בהוצאות הביטוח". עלינו לציין שהוצאות הכרוכות בטיפול בחוסכים ובביטוח הינן גבוהות ה־חשיב מבוסס על תוספת כמוצגת כל 3—2 ל"י להוסך הכנה, כהוא סכום קטן וסביר בהחלט.

„בנוגע, כדוריה כבקר המדינה לגבי ענין הביטוח (שהוא עניין כולל ל־גבי הטיפול ב־37,000 חוסכי „גח־לת") כפעילותה במבקרת בטיפול ב־כספי החסכונות ובתשלומי סכר־לי־מוד עבור אלפי ילדי החוסכים בכל הארץ) יובא בקרוב בפני מועצת המנהלים של החברה לקביעת עמ־דה בנושא".

אריה שביין
מנהל גחלת
תל־אביב

משבר אידיאולוגי

לא רק משבר מדיני, כי אם גם משבר אידיאולוגי, הרעתה והברתי פוקד את מדינת ישראל. מתעורר ה־חשש שבא כבחו של העם בישראל אינו עומד לו לעשות שינוי יסודי את חייו ולקבוע דעות הדרך להיוון העתידים.

פירות באושים גדלים בתוככי ה־חברה הישראלית. חיקוי שירות ה־גדולה, עם התענוגות, עזרת חיים מוחסדה תוכה, בלבלם של תכניות מרקיעות שחקים הרחוקות מבעיות פשוטות, שמן הכרויות בחיים ה־יום־יומיים של האזרח, כעבר מקו־ציוה אחת לבניה. מאמונה מופר־זה והיפוך אטלויה לאי־אמונה ו־פסימיות, התגברות כחות הרס ו־הפקרות, הבצלפים בשעת סכנה ו־כיציבים כשנדמה שהסכנה חלפה ו־איננה.

נוסף על האווירה מבחוץ והמצוק בבית עובר עלינו משבר מנהיגות. המנהיגות הישראלית עומדת עירום ועריה כשהיא צריכה לפתוח נתיבות בים למרק הברתי והמנבי. אין מנהיגות בעלת הוראה שיש בכוחה להשפיע בעיצוב דמות החברה שלנו וללכד כתוך שוני את השותפה ב־זרמי הגיות הקיימים. אם נושמך שבוע מנהיגים, חברי כנסת, או מהודה המפלים, נהכוכים: האם ב־אמת אין משאבים אחרים בכוח אדם, בבנין, בכדורן, בידע, כאשר אכחים אלה ניתן לאמור על רבים כהם שיודעים לא הוסבותיה כי אם הנסקובה...

הבעוצמות של מצב זה עלולות להיות הנמרות לבני ישראל התמר־צה מאהר. ישראל חסרה שיעור ה־קומה התרבותי לדבים וטובים קיוו שהיא תעניק להם וכואן הפער ה־עלול להיווצר בין מדינת ישראל ל־גולה לבריה הכבבוית, המצלחות רק בגלל מצב אוביקטיבי שלילי.

משה גולדשטיין
תל־אביב

נו, תפסיק

כאיש מילואים המשרת כאן מיום הכיפורים, כוובה לי יום יום היה כצבאת בגלי האתר. במקום ש־אני נמצא כן אי־שב בהיני אנו קול־טים היטב רק את גלי צה"ל, שונאה המודעת לי ולחבריי היסכול של כוננו.

אין הוצת קולטת כיצד מסוגלה תחנה צבאית זו לשדר כמה כה בדיחה של איוולת ותפלה, במשך עיבה רציפות („24 שעות ביממה") ששומים צבוי קריינים של תתנבה ומבסכיבי אגביה, ציחוקים, גניר־מדים האמירות הבל, משל היו ה־בריים אכורים במסיבת שוטים עלי־זה ולא בהידוריה של תחנה המנמ־מבת מכספו הנבוצובם של צה"ל.

איני יודע אם הדברים נובעים מ־מדיניות מכוונת, או מ„עליזותם" ה־בעייה של הקריינים המגישים. אולם כאחר שעדיין צפויה לנו תהיה מבוגבת כאן, אולי ניתן להקל עלינו לשהות בגדאא הזו ב־זמן כבר צבדע את גבול יכולה ה־בבל הראיונותי שלנו.

אגב, אנו סקרנים לדעת מה עולל הקריין שהתבטא לשידור ביום א' 13.1 בבוקר, כשזו בגוה תוך כדי צור־קות על ודוי פונג: „נו, תפסיק".

סגן אביתי ...
צה"ל

למר יצחק צליליבין

אשר כיהן במשך עשרות שנים
בתפקיד יושב ראש ועדת הביקורת של אגודתנו

מיטב איחולינו וברכותינו
במלאת לו 75 שנה

יזכה לשנים ארוכות ובריאות
עם רעיתו ובני משפחתו הכבודה

ההנהלה, המועצה וועדת הביקורת
של
אגודת הכורמים הקואופרטיבית
של
יקבי ראשון־לציון וזכרון יעקב בע"מ

וחברת ברמל מזרחי
מנהליה ועובדיה

אנו נתגבר!

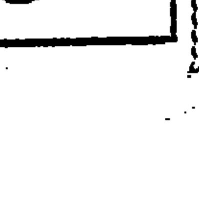

הורסי ההנאות

קולנוע
מאת יוסף שריק

„הפירחחים העליזים", לימור, ת"א

דונאלד סתרלנד וג'יין פונדה

ולדיני הוא צעיר גבה קומה, ידידותי, ובעל פילוסופיה של „ארוחי־פרחי". הוא רוצה לע־שות ככל העולה על רוחו וליה־נות מן החיים... שלושת ידידיו — ביניהם הפרוצה החיננית איריס — „קצת בלתי שפויים ב־דעתם", דבר שעושה אותם מאו־שרים וטובים יותר מאנשי ה־מימסד הרודפים אותם. גרוטס־קה, משעשעת, סוריאליסטית, עם נימה רציגית בין השיטין.

ולדיני (דונאלד סתרלנד) מוצא את עצמו — אחרי שיחרורו מן הכלא — בעולם שבו הציוויליזציה החמרנית והקפדנית „הורסת" כל הנאה ומו־נעת מאנשים כמוהו ליהנות „מדב־רים פשוטים וטבעיים".

כל רכושו של ולדיני הוא: כות־נתו שעל עורו, מכנסי הג'ינס ו... צחוק נערי מדבק.

הצעיר, שאינו רוצה לגדול, אין לו שום אמביציה בחיים — חוץ מ־ישן וטבור, שהוא „מציל" בצורה שלושת ידידיו. כיוון שהוא „ילד נצחי" הוא מסרב לראות את העוב־דה המרה, שסביבו שוררים האכזבה, הציניות והשחיתות — בעולם ה־צועד ממשבר למשבר.

ולדיני הוא איפוא אופטימיסט בעל פילוסופיה של „יהיה טוב". אחיו פראנק — התובע הכללי — רואה בו מורד, שאינו מסוגל להחזיק ב־שום משרה, שאין לו שום שאיפות ומסרב להיות „אזרח בעל מעמד" כמוהו. (יתכן שולדיני הוא אמנם מורד — אבל אין ספק, שאין בדע־תו כלל לעלות על באריקדות; שכן באריקדות יעשו אותו ל„מסוכן", דבר הנוגד את רוחו).

לאמיתו של דבר, אין הוא תופס כי הפילוסופיה שלו אכן עושה אותו למסוכן לאנשים כאחיו, שהם מצ־ליחים מאד בחייהם אבל מושח־תים; שהם שאפתנים אבל מתוס־כלים.

בריחה מבית משוגעים

אחד משלושת חבריו, איגל (פי־טר בויל) נמלט מבית־משוגעים, שם יכול אתה להיות כל מה שאתה מתאווה — למן „פאנטומאסט" ועד לכלב משטרה ואפילו קאובוי מן המערב הפרוע. ידידו השני, דובאל (גרי גודראו) יודע — או מעמיד פנים שהוא יודע — כיצד להטיס (או לגנוב) מטוסים. האחרונה אח־רונה חביבה היא איריס (ג'יין פונ־דה), המוצגת כאן לראשונה, כשהיא מסכבת עם פקיד עירוני, עירום, נשם ומתנשף — אשר ולדיני מאיים עליו באקדח צעצועים: המתיז מים במקום כדורים.

„אתה מפסיד המון" אומרת אי־ריס לולדיני, כאשר הוא מנסה ל־שכנע אותה לעזור לו לגנוב מטוס ימי צבאי ולברוח למדינה, שבה אין אחים כפראנק ואין בתי־סוהר. „ואת זונה" — הוא משיח כלעיה... ומוסיף „אבל את פאנטסטית".

ואולם, כולם פאנטסטים: ולדיני, איריס, איגל, דובאל וכן עוד אחד — „הנער", הצעיר מכולם, הפורט בלי הרף על גיטרה.

הבמאי אלאן מיירסון מעניק לנו בסרטו הראשון כמה מן הסצינות המבדחות ביותר מאז סרטי האחים מארכס. איגל מטפס על קיר כמו הארפו (בסרט „לילה באופירה"); ולדיני מנקה בלובו של אריה בגר כתות. החיה הנהמת, בתנועות של צ'ארלי צ'אפלין; איריס „פורמת" מכנסיו של פראנק, התובע הכללי, ושופכת לתוכם ויסקי קר כקרח.

זוהי קומדיה מטורפת שהתפקה ב־עולם מטורף, בשביל עולם מטורף. זוהי „בריחה", כל עוד היא נמשכת והכל עוד היא נשארת בלתי־מציאו־תית וסוריאליסטית. שכן, כאשר גי־בורינו בורחים באמת, הם עושים זאת על גבי סוס, כקאובויים מן ה־מערב הפרוע. ואתה שואל את עצ־מך: לאן?

כשמדברים על
אומנות...

מה המניע לעליה מתמדת במחירי התמונות. הסיבה הראשו־נית כנראה טמונה בסברה הנפוצה שאמנות שווה יותר מכסף, מניות או איגרות חוב. מסיבה זו שוק האמנות הוא איתן יותר מתמיד, וקונים מיפן, אמריקה הדרומית וארצות ערב מתגודדים מסביבו. (היהודים היו מתמיד המשקיעים הגדולים באמנות). גם כאן בארץ יש לשים לב למגמות האלה של השקעה באמנות.

בהקשר זה אנו מנסים בתצוגותינו לשקף את כל הזרמים באמנות — בהיותה אמנות מצטיינת, התחייבותנו העיקרית.

רוז גלריה לאמנות
סמטת בית השואבה 1
(פינת אלנבי 94)
תל־אביב, טל. 613924
Rooz

יעוץ השקעות בתמונות
אקספרטיזות לצרכי בטוח
בגמר שרות המלואים — הגלריה
פתוחה גם בשעות אחרי הצהרים בין 6—4

הלוח הכפול הארץ ידיעות אחרונות

אוניברסיטת בר־אילן
מודיעה על משרות פנויות של:

1. מזכירה
מכרז מס' 13/74
הדרישות: ידיעת השפה העברית על בוריה כולל הדפסה; ידיעה טובה באנגלית; נסיון בעבודות משרדיות.

2. מזכירה בתבנית
מכרז מס' 14/74
הדרישות: שליטה בעברית והדפסה מלאה, רצוי ידיעה בשפה האנגלית.

3. נקבנית במרכז המחשבים
מכרז מס' 15/74
הדרישות: נסיון של שנה אחת לפחות בעבודות ניקוב. מוצעים תנאי עבודה נאותים.

נא לפנות בכתב בציון מס' המכרז אל מחלקת המנגנון, אוניברסיטת בר־אילן, רמת־גן.

דרושים
לאילן גת מהנדסים בע"מ
יבנה 70 תל־אביב
מכונאי ראשי
ומכונאי החזקה ובטיחות
לציוד בנין
לפנות למשרדנו בימים ב', ה' בשעות
7—5 אחה"צ או טלפון 965316

צימקור - אלובין
אזור התעשיה קרית־ביאליק חיפה
ת.ד. 1235, טל' 04-713280
דרושים
א. מסגר אחזקה
עם ידע במערכות הכבל ההידראוליקה ופנאומטיקה
ב. מסגרים רתכים
סוג ג', ב' להפעלת מכונות
ג. מנהל־חשבונות
בעל נסיון של כנתיים לפחות
נא לפנות בכתב או להתקשר טלפונית לקביעת ראיון.

RAYCHEM לחברת רייקם (ישראל) בע"מ
דרוש
מהנדס
מכירות
נמרץ

לקידום ופתוח מכירות בשטח האלקטרוניקה והתעשיות הצבאיים בתחום מוצרים בתהליכים של חוטים וכבלים מוקרנים ... התפקיד דורש קשר מתמיד עם לקוחות, כתוך ... בתחום. ... ההדרכה בשמוש ...

חברת רייקם היא החברה המובילה בעולם בפתוח וייצור מוצרי בידוד ביקריים המתכונתים בחום, והיא ספקית ראשית של חוטים וכבלים אמינים לתעשיית התעופה והאלקטרוניקה ה־גדולות ביותר בעולם.

על המועמדים להיות:
* בעלי שליטה מלאה בשפה העברית והאנגלית
* בעלי נסיון מעשי בשטח ההנדסה האלקטרונית והחשמלית.
* בעלי הכשרה טכנית מתאימה

אנו מציעים הזדמנות בלתי רגילה להצ־טרף לחברה צעירה ודינמית העומדת ב־סימן של התפתחות מתמדת.

למועמד המתאים תנתן הכשרה מיוחדת במרכזה האירופאי של החברה.

אנו מעודדים מועמדים המשרתים במי־לואים לפנות אלינו.

הבחירה הסופית תיעשה אך ורק בהתאם לנסיון הכשרה של המועמד.
נא לפנות אל: מר יוסף שלו, מנהל כללי רייקם (ישראל) בע"מ כורזין 1, גבעתיים ת.ד. 859 טלפון: 767131.

לחברת רפאל מצפה רמון בע"מ
ממפעלי כור
דרושים
במפעל בתל־אביב
* מהנדס ראשי
מקום עבודה בת"א תל־אביב. ... לעבוע במצפה־רמון ובחיפה. בהצעות נא לפנות בכתב ... לת.ד. 39402 ת"א בציון קורות חיים הכשרה ונסיון ...
* עוזר למחסנאי בתל־אביב
* עובדי ייצור וחצר
בהצעות נא לפנות אישית רח' הכרמל 12 ת"א טלפון 51953.
למפעל במצפה רמון
* מנהל מחלקה לעיבוד שבבי
(אחראי על 12 עד 15 עובדים) דרוש נסיון קודם בהדרכה וכרסום. רצוי בוגר בית ספר מקצועי.
* אחראי למחלקת כלים ואח־חזקה במפעל
דרוש נסיון קודם לביצוע כלים לעיבוד שבבי ואחזקת מכונות לעיבוד שבבי. הפקיד בעל אתגר רב.
* טכנאי־שרטט למשרד הטכ־ני במפעל
לשרטוט כלים ומתקנים. דרושה השכלה מקצועית הנסיון של שנה לפחות בתעשיה.
* עובדי ייצור עובדים בלתי מקצועיים
המעוניינים ללמוד מקצוע בענף המתכת ול־השתלב במפעל. למועמדים שיבואו מהאיזורים יינתנו תנאי שכר טובים והל בצורה בדיור במקום (במצפה רמון הכוח נכרת במס הכב־סה) באים בחשבון רק בעלי משפחה.
בהצעות נא לפנות בכתב עד לת.ד. 7 מצפה רמון בפרוט קורות חיים ונסיון קודם.
— סודיות מובטחת —

לחברת נפט
דרושה
מזכירה אחראית
באנגלית
עם ידיעה בעברית

נא לפנות לגב' שלה, טל. 262191 תל־אביב

ת.מ.ט
חברה לתכנון מבנים טרומיים

דרושים

1. **מהנדס/ת קונסטרוקציות** (סטטיקאי) נסיון של לפחות 3 שנים.
2. **מהנדס/ת בנין** עם התמחות בארגון בצוע ופיקוח.
3. **טכנאי/ת ארכיטקטורה** נסיון של לפחות 7 שנים.

נא להתקשר 265823 267757 ת"א

הטכניון — מכון טכנולוגי לישראל
מודיע על המשרה הבאה הפנויה:
באגף כח אדם
עוזר לראש מחלקת המנגנון

צורה כללית לראש מחלקת מנגנון בנושאי המחלקה. הכשירויות הדרושות: השכלה על תיכונית; רצויה השכלה אקדמית במדעי החברה; בוגר קורס ניהול מנגנון, או השתלמויות שונות בנושאי כח אדם; ידע ונסיון בעניני מינהל וטפול בעניני עובדים; נסיון של 3 שנים בעבודה משרדית; כושר הבנה וניתוח הוראות בתיקים הקשורים בעניני כח אדם ההולם במקרים מתאימים: כושר לקיים מגע נאות עם קהל.
מס' המשרה: אכ"א ד/46.
מועמדים מתאימים הפונים לדרישות יפנו בכתב בציון מס' המשרה עד יום 15.2.74: אל אגף כח־אדם, בטכניון, קרית־הטכניון, חיפה, מיקוד 32.000.

קליל
דרוש
גבר עצמאי
בעל נסיון ויוזמה לפיקוח על עבודות הרכבה בבנינים באזור הדרום
* על המועמד להתגורר בבאר־שבע או באזור הדרום
* להיות בעל רכב וטלפון

נא לפנות בכתב לת. ד. 1682 חיפה או לגב' כרמה, טל. 04-711161
סודיות מובטחת

תעשיות מתכת אלברזליות בע"מ
גורדני ב' ת.ד. 1682 חיפה

הטכניון — מכון טכנולוגי לישראל
מודיע על המשרות הבאות הפנויות:

באגף פתוח ותחזוקה
מזכירה
[illegible]

במרכז המחשבים
משגרת
[illegible]

*

מועמדים מתאימים הפונים לדרישות יפנו בכתב ... עד יום 15.2.74: אל אגף כח־אדם, בטכניון, קרית־הטכניון, חיפה, מיקוד 32.000.

בעל רשיון של סוכן מכס
(אפשר גם פנסיונר) נכונה לך הזדמנות באוחה לעבודה בשכר או בהסכם אחר בחברה ידועה.
נא לפנות לת.ד. 7281 ירושלים. מובטחת סודיות מוחלטת.

לחברה ציבורית בת"א
דרוש
עורך־דין צעיר
עם 2 — 3 שנות נסיון

נושאי עבודה: נזיקין, הוצל"פ, עבודה לרבות הופעות בבתי משפט.

לקביעת ראיון להתקשר טל. 419751 בשעות הערב או בכתב לת.ד. 16091 ת"א (עבור חברה צבורית).

למפעל תעשייתי פרטי מבוסס בסביבות חיפה
דרוש
מהנדס מכונות בכיר
אחראי, ובעל נסיון רב בניהול פרויקטים להקמת מתקני תעשיה כימיים
ידיעת השפה האנגלית הכרחית.
ידיעה בכימיה רצויה.

תנאים טובים לאדם המתאים

על המעונינים לצלצל בשעות הערב למס' 04-942051 ומשעה 7 בערב למס' 04-244244 או בכתב לת.ד. 47 חיפה.
— סודיות מובטחת —

למפעל תעשייתי גדול בענף המתכת בסביבות תל־אביב
דרושים:
* **מנהל מחסן טכני** — נסיון: לפחות 3 שנים, גיל 30—45
* **מנהל עבודה** — נהול צוות עד 15 עובדים
* **מחסנאי משלוחים** — נסיון קודם במשלוחים לפחות 3 שנים
* **משלח סחורה**

המועמדים המתאימים העונים על הדרישות הנ"ל, יפנו בכתב לת.ד. 1101, ת"א עבור „ר" בציון קורות חיים.
סודיות מובטחת

למפעלי בלו בנד תלמה במפרץ חיפה
דרוש
מכונאי
למכונות יצור
בעל ידע באחזקת מכונות אריזה אוטומטיות
(רצוי לייצור מזון)

הצעות בכתב נא להפנות למחלקת המנגנון ת.ד. 707 חיפה, למס' 1274.

בלו־בנד תלמה

למפעלנו בחיפה
דרושים:

א. מנהל חשבונות
לעבודה קבועה במשרה מלאה, סוג ג' או ד' בהנהלת־חשבונות, בעל נסיון רב בכל תחומי ניהול חשבונות מסחריים, כולל ניהול חשבונות באמצעות מחשב.

ב. פקיד מנגנון
בעל הכשרה ונסיון של מספר שנים בעבודה עצמאית בכל תחומי המנגנון. לרבות רישום תיוח כח־אדם וידע רב בדיני עבודה, בטוח־לאומי, בשכר ובזכויות סוציאליות.

מועמדים מתאימים, המעונינים להתקדם בעבודה מקצועית קבועה, מתבקשים לפנות בכתב־יד בלבד, בצרוף קורות־חיים ותאור הנסיון המקצועי.

ל־ת.ד. 4685 חיפה עבור מס' 287.

סודיות מובטחת!

למוסד ציבורי גדול
דרוש
מפעיל עצמאי
של מכונת מולטיליט

בעל ותק במקצוע של שנתיים לפחות
שעות העבודה רצופות

המעונינים יתקשרו טלפונית למספר 623211 ת"א שלוחה 412

להוצאת ספרים חשובה נדרש
סוכן ומקדם מכירות
ישר דרך, חרוץ ובעל רכב.

*

המעוניינים ישלחו בכתב־ידם קיצור תולדות־חיים בפירוט השכלתם ונסיונם בעבודה למר בר־ברוך, ת. ד. 1317, תל־אביב

חברת ביטוח
מחפשת
למשרדה בתל־אביב
1. מרכזנית
2. מדפיסת פקידות בעברית
3. קופאית
4. עוזרת למנהל השבונות

*

נא לפנות בכתב יד עם פירוט תולדות חיים לת.ד. 29494, תל־אביב למס' 500

לחברה מסחרית ארצית בחיפה
דרוש
מנהל חשבונות ראשי

בדבר פרטים נא לפנות לטלפון 04-645993
— סודיות מובטחת —

מפעיל בע"מ
דרושה מזכירה
מעולה למנהל
הכישורים:
* שליטה בשפה עברית ואנגלית
* נסיון בעבודות מזכירות
* מגע עם לקוחות

עדיפות לבעלת נסיון בחברה מסחרית
— תנאים טובים למועמדת המתאימה —

לפרטים לפנות לגב' צבילינגר או למר גרון בשעות 08.30—12.00 רחוב נחלת בנימין 57 תל־אביב טלפון 611521/2-3-4

מוסד הטכניון למחקר ופתוח בע"מ

המדור ללמודי חוץ
מבקש מועמדים לתפקיד בכיר של
מרכז ראשי
למדור ללמודי חוץ - חיפה

הכשירויות הדרושות: —
מהנדס עם נסיון בארגון וניהול, רצוי נסיון בהוראה או ניהול מוסד הוראה.
שליטה בשפה העברית.
יובאו בחשבון גם מועמדים שאינם מהנדסים, בעלי תואר אקדמי עם נסיון טכנולוגי תעשייתי
התפקיד יכלול: ייזום פעילויות השתלמות למהנדסים ואנשי מקצוע אחרים, פקוח ואחריות על צוות מרכזי הדרכה וניהול כללי של מרכז חיפה.
מועמדים מתאימים מתבקשים לפנות בכתב, בצרוף קורות החיים, פירוט ההשכלה והנסיון המקצועי ליחידת המנגנון, מוסד הטכניון למחקר ופתוח בע"מ, בית הסנט, קרית הטכניון חיפה — 32000 — עד יום ד' 8 בפברואר 1974 בציון מספר המכרז 146/73.

מפעיל בע"מ

דרושות באופן דחוף
דיילות
לתערוכה לתצוגת מכונות להעתקת מסמכים

הכישורים:
* בעלות נסיון בתצוגות, הדגמת מוצרים ללקוחות
* הופעה נאה
* שפות עברית ואנגלית.

תנאים מצויינים למתאימות

לפרטים לפנות לגב' צבילינגר או למר גרון בשעות 08.30—16.30, רח' נחלת בנימין 57 תל־אביב, טל. 611521/2-3-4

תדיראן

למפעלינו בחולון דרושות
פועלות ייצור
הלחמה והרכבה
של ציוד אלקטרוני

מועמדות מתאימות תפננה לרחוב הפלד 50 אזור.

לחברה קבלנית בחיפה
דרוש
מנהל עבודה בכיר
עד גיל 45
עם נסיון רחב בבצוע עבודות הנדסה אזרחית

לטלפן ל־04-667791

מכון ויצמן למדע

דרושים/ות סורקים/ות
להסתכלות ומדידת תופעות פיסיקליות מצולמות
* לאחר שירות צבאי.
* בעלי תעודת בגרות או 12 שנות לימוד לפחות.
* כושר ראיה תקין.
* לא נדרש נסיון קודם בעבודה.

העבודה היא במשרה מלאה ובמשמרות והיא מיועדת לתושבי רחובות והסביבה.
משרה 1/4

על המעונינים/ות לפנות בכתב, בציון קורות חיים לבית המנגנון, ת.ד. 26, רחובות 76100 בציון מס' המשרה.

SDSI יצור ויצוא מערכות זכרון מתקדמות למחשבים אלקטרוניים

למפעלה צוהה מערכות היקפיות למחשבים אלקטרוניים

דרושים הנדסאי אלקטרוניקה
לתכנון ובדיקות מערכות אלקטרוניות מורכבות. לפחות 3 שנות נסיון.

טכנאי אלקטרוניקה
לבניה ובדיקות מעגלים ומערכות דיגיטליות ואנלוגיות.

[illegible]

SCIENTIFIC DATA SYSTEMS-ISRAEL LTD. ... 667947

האוניברסיטה הפתוחה
מחפשת
מזכירה אישית
כישורים:
1) קצרנות אנגלית
2) ידיעת השפות עברית ואנגלית
3) יכולת הדפסה בעברית

משכורת טובה בהתאמה עם הכישורים הדרושים, אחראית ובעלת יוזמה.

נא לפנות בכתב ליד הנדיב
שדרות דוד המלך 1, תל־אביב

אל־תא תעשיות אלקטרוניות בע"מ
אשדוד
דרושים
* **נהג** — בעל רשיון נהיגה לאוטובוס
* **נקבנית** — בעלת נסיון שנתיים בשפה האנגלית

המעוניינים מתבקשים לפנות בכתב או אישית למחלקת התעסוקה — אלת"א — אשדוד.

לסוכנות ספרים בירושלים
דרוש/ה פקיד/ה
שעות העבודה: 8.00—16.00
נא לפנות בין השעות 8.00—14.00 לסוכנות סטימצקי, רח' יעבץ 5, ירושלים (ליעקובי).

רופא/ת שיניים
דרוש
למרפאת שיניים
אפשרות לשותפות בעתיד
ת. ד. 14038 עבור „רופאי תל־אביב"

דרוש
נציג מכירות
בעל רקע טכני בקשר למכירות המכשיר
(רצוי קצין משוחרר)
823165 בבוקר

דרוש
רכב מסחרי
סגור וקל
עד 1 טון
לחלוקת מוצרי התעשיה הכבלים לבתי לקוחות העבודה בתל־אביב והסביבה
נא לפנות:
לטל. 02-524161

אקדמאי
בכיר
צעיר
מתמצא ב-4 שפות
מעונין בהצעות שונות
ת.ד. 37107 ת"א

דרושים
מכונאים
לרכב בנזין
תנאים טובים
לפנות בשעות העבודה חברת „נוי" בע"מ המוסך המרכזי ... 40 תל־אביב.

אם אתה
מנהל מלון מעולה
ויש לך נסיון וקשרים לניהול
מלון גדול וחדש בדרום הארץ
יש לנו מה להציע לך!
פנה בכתב לסניף „מעריב", שד' רוטשילד 33 תל־אביב עבור מס' 198/ר.
סודיות מירבית מובטחת

קונטרול דאטה (ישראל) בע"מ
CONTROL DATA ISRAEL LTD.

דרושות:
* מזכירה למח' מכירות
* ידיעת השפות עברית ואנגלית על בוריין, כולל הדפסה
* נסיון בתפקיד דומה — 3 שנים לפחות

* עוזרת למנהל חשבונות
רצויה כתבנות עברית ואנגלית

נא לפנות בכתב תוך פירוט קורות חיים ונסיון לת.ד. 39023 תל־אביב
— סודיות מובטחת —

אורט ישראל
לבית־ספר התיכון אשקלון
דרושים
1. מורה למקצועות הומניים — למשרה מלאה
2. מורה־מדריך למסגרות — למשרה מלאה
3. מחסנאי — למשרה מלאה

לפנות לפי הכתובת: שכונת שמשון ב' אשקלון, טלפון 051-2186.

למפעל מתכת בתל־אביב
דרוש
נער
לעבודות משרד ושליחויות
התחלת העבודה: מיידי
לטלפן 33108, 32176

דרוש לחברה קבלנית
מנהל עבודה
לניהול פרוייקט בטונים
בקנה מידה גדול
עבודה קבועה ותנאים טובים — מובטחים.
טל. 826459, 820102 תל־אביב

לחברה ארצית למתקני חימום
דרוש
מנהל מחלקת שירות
לפנות בכתב עם ציון נסיון לת"ד 729 ת"א עבור מס' 77

לחברה פרטית בגבעתיים
דרושה מיד למשרה מלאה
מנהלת חשבונות עצמאית
סוג ד', לעבודה במחלקת החשבונות.
מועמדות בעלות כישורים מתאימים תפנינה בכתב בצרוף פרוט נסיון עבודה קודם לת.ד. 826 גבעתיים.

אל־תא תעשיות אלקטרוניות בע"מ
אשדוד

אם הינך רוצה להצטרף לצוות העוסק בפתוח וייצור רכיבי אנטנות ומיקרוגלים למערכות מכ"מ מתוחכמות ולך הכשורים הבאים:

מהנדס מיקרוגלים ו/או אנטנות
עם נסיון של לפחות 3 שנים

טכנאי מהנדס אנטנות ו/או מיקרוגלים
עם נסיון בפתוח

טכנאי אלקטרוניקה צעיר
המעונין לעבוד בפתוח אנטנות.

נא פנה למחלקת התעסוקה — אלת"א. ת. ד. 330 אשדוד
טלפון 31155 — קו פנימי 416

בתי אופנה איזיר בע"מ
דרושות
* **מרכזנית**
* **פקידה כללית**

ליום עבודה מפוצל
ידיעת השפה העברית הכרחית
רצוי ידיעה באנגלית

לפנות אישית לבתי אופנה איזיר בע"מ, רחוב דיזנגוף 129 תל־אביב, בין השעות 8 בבוקר עד 12 בצהרים, למר אקי

לחברה קבלנית גדולה
דרושים:
1) **אינסטלטורים** סוג מעולה, א', ב' לעבודה קבועה בשכר חודשי
באזור תל־אביב

2) **פנסיונר** לעבודות אפסנאות, חלקית
בסביבות
פתח־תקוה - יהוד

לפנות טל. 736102

DECSYS COMPUTERS Ltd., REPRESENTING
digital EQUIPMENT CORPORATION
Maynard, Massachusetts 01754
INTERNATIONAL COMPANY
REQUIRES
SECRETARY — Typist
FULL TIME POSITION
FLUENT HEBREW & VERY GOOD ENGLISH
Challenging Atmosphere, Excellent Conditions & Salary for the Right Person
CONTACT: Ruth Ne'eman, Tel. 03-443114, between 8 a.m. to 4 p.m.

תדיראן

למפעלינו בחולון

דרושות

מרכיבות אלקטרוניות

לעבודה במשמרת שניה

בשעות 17.00 — 22.00
שבוע עבודה של 5 ימים.
תנאי עבודה טובים.
מועמדות כתאימות תפנינה
לרח' השופטים 26 חולון אזור.

תדיראן

למפעל המכני באזור

דרושים

1. **מכונאי אחזקה.**
תקון מכונות לעבוד שבבי, מכבשים ומכונות ליציקת לחץ.
בוגר בי״ס מקצועי במגמת מכניקה או מסגרות.
2. **תמחירן.**
לעריכת תקציבים, מעקב תקציבי וחישוב עלויות. בוגר בי״ס מקצועי עם הכשרה, אפשרי בוגר קורס תמחיר.
3. **פקיד מעקב הזמנות יצור.**
ידיעת השפה האנגלית.
ידיעת הנהח״ש.

מועמדים מתאימים יפנו בכתב יד לת.ד. 648 תל־אביב בציון פרטים אישיים ונסיון מקצועי.

סודיות מובטחת

לאגרסקו — חברה לייצוא חקלאי בע״מ

דרוש מהנדס ייצור

למחלקת האריזה

בשטחים הבאים:
1. ביקורת טיב חמרי אריזה ופיקוח על היצרנים.
2. תכנון ופתוח חומרי אריזה.
3. מעקב ורימת חמרי אריזה — קבלה, אחסון והנפקה.

הכישורים: השכלה אקדמאית בהנדסת ייצור. נסיון בתחום התפקיד. ידיעת השפה העברית. ידיעת השפה האנגלית.

בהצעות יש לפנות בכתב יד, בצרוף תולדות חיים ופירוט הנסיון, לת.ד. 7163 תל־אביב, עד יום 15.2.1974.

למפעל תעשייתי גדול בענף המתכת

דרוש:

מנהל אספקה בכיר

התפקיד כולל:
* נהול מחסנים בהיקף גדול
* נהול מלאי, טפול בחומר גלם, פריקה, אחסון ותיפוק
* ארגון הובלות ומשלוחים.

רק מועמדים בעלי נסיון, ויכולת כלי־כה על צוות עובדים גדול, מתבקשים לפנות בכתב לת.ד. 1101, ת״א עבור „ר" בציון קורות חיים.

סודיות מובטחת

„עמידר" / החברה הלאומית לשיכון עולים בישראל בע״מ

דרוש מפקח עבודה

על עבודות אחזקה במחוז תל־אביב

דרישות התפקיד:
1. השכלה תיכונית, רצויה מקצועית, הנדסאי או מכונאי בנין.
2. ידיעת השפה העברית וידיעת שפות נוספות.
3. נסיון כמפקח עבודת בנין, הכרת כתב הקבלנים ורמת המחירים בנושא טיפולו.
4. נסיון במגע עם קבלנים ובעלי מלאכה — רצוי.
5. הכרת תקני בנייה ושפוצים.
6. כושר ניהול פרים.
7. כושר הבעה בכתב ובע״פ.
8. רשיון נהיגה.

הדרגה המוצעת:
י״ב (יוד בית — 28 נקודות) — י״ד (יוד דלת — 32 נקודות) מהדירוג האחיד. או 1—2 בדירוג טכנאים. למועמד קיבלר תאושר השתתפות באחזקת רכב. המועמדים יגישו את הצעותיהם בכתב יד ברור ל־מחלקת כח אדם של החברה לפי ת.ד. 7045 (מיקוד 61070) עד תאריך 12.2.74.

תדיראן

באזור חולון דרושים

1. **טכנאי/הנדסאי אלקטרוניקה.**
לעבודות הנדסת פרויקטים צריכת דוקומנטציה טכנית, בנית דגמים והתקני בדיקה.
2. **טכנאי יצור.**
הכנת תיקי יצור, תכנון התקנים ומתקנים ליצור, מדידה והערכה זמנים, שפורי שיטות והכנון כערכים. רצוי בוגר בי״ס מקצועי או קורס טכנאי יצור, או בי״ס מקצועי במגמה מכנית.
3. **עוזר מחסנאי.**
לעבודה במחסן ציוד אלקטרוני, קליטה, מיון, ניפוק וטיפול במס־לוחים, רצוי כפי״ס לשעבר בצה״ל.
4. **מסגרים,** מסגרים מכניים.
בוגרי בי״ס מקצועי, לאחר שרות צבאי.

מועמדים מתאימים יפנו בכתב יד לת.ד. 648 תל־אביב בציון פרטים אישיים ונסיון מקצועי. סודיות מובטחת.

המרכז לאינפורמציה בישראל

דרושות כתבניות

עם נסיון בעבודה על מכונת סלקטריק השמלית הדפסה מעולה בשפות אנגלית — צרפתית העבודה חלקית התשלום לפי שעות.

נא לפנות לטלפון 30013—02.

תעשיות אלקטרוכימיות פרוטארום
ת.ד. 1929 חיפה
מיקוד 31000

דרושה מזכירה למחלקת כח אדם

מקום העבודה: משמר הים ע״י עכו
שעות העבודה: 07.30 — 16.00

הכישורים הדרושים: ביהול עצמאי של המשרד ידיעה מושלמת בעברית וידיעה טובה באנגלית כולל הדפסה בשתי השפות: נסיון של לפחות 5 שנים בעבודה; ידיעה ונסיון בקצרנות וניסוח עצמאי של מכתבים

המשכורת תקבע בהתאם למקובל למפעל ולנסיון המועמדת.

המעוניינות תפנינה בכתב למחלקת כח אדם

לחישולי כרמל בע״מ

דרושים

1. **חשב/פקיד משכורת**
2. **מנהל חשבונות**

למועמדים המתאימים — מובטחים תנאי שכר הולמים, ואפשרויות קדום.

— סודיות מובטחת —

לפנות: חישולי כרמל בע״מ — אגף כח אדם, ת.ד. 30 טירת הכרמל או טלפון 4־539202—04.

דרוש נהג־מחלק

לחברה גדולה בחדרה

לחלוקת מוצרים בחנויות מזון

התנאים: מקום המגורים — חדרה או סביבתה. רשיון נהיגה למשאית קלה ונסיון בהיגה קודם. התפקיד דורש אחריות. הופעה מכובדת וכושר טפול בלקוחות. רכב מסחרי חדיש מסופק ע״י החברה.

תנאים מצויינים למועמד המתאים

לפנות עם ציון פרטים מלאים (שם, כתובת, נסיון ועבודות קודמות) לת.ד. 16284 תל־אביב, עבור „נהג־מחלק".

תדיראן

למפעל הסוללות ברחובות

דרושים

1. **הנדסאי/טכנאי מכונות/חשמל.**
לתכנון ופתוח, בנית דגמים בדיקות של מקורות כח אלקטרוכימיים, רצוי בעל נסיון בבדיקות חשמליות.
2. **מבקרי איכות**
יוצאי חמ״מ, לבדיקות מכניות חשמליות, דיזה ונתח הקלות.
3. **מכונאי אחזקה.**
מכונאי עצמאי לאחזקת ציוד אוטומטי לייצור המוני. נדרש ידע בפנאומטיקה.
4. **מסגר מכני.**
לעבודות אחזקה, מסגר עצמאי לבנית מכונות וציוד עזר לייצור, דרוש ידע בהפעלת מכונות לעבוד שבבי. רצוי ידע בפנאומטיקה.

מועמדים מתאימים יפנו לשם קביעת ראיון לטלפון 950055 רחובות.

סודיות מובטחת

דרושים עובדים קהילתיים

לעבודה במרכזים קהילתיים

בישובים: קרית שמונה, חצור, טבריה, עפולה, נצרת עילית, כרמיאל, שלומי, ערד, ירוחם, מצפה רמון, חוף אשקלון.

תיאור התפקיד:
1. תכנון וארגון הפעלת תושבים וקבוצות בקהילה.
2. קשרים ותיאום עם מוסדות ושירותים.

התכונות הדרושות:
1. השכלה אקדמאית בעבודה סוציאלית וקהילתית, או במדעי החברה, פסיכולוגיה או חינוך.
2. ההתמצאות בבעיות החברתיות של ישראל.
3. כושר בנשא ומתן ויכולת בהפעלת תושבים. הדרגה תיקבע לפי כישורים, נסיונו והשכלתו של המועמד.

המעונינים יפנו בצירוף תאור קורות חיים ותעודות, לפי הכתובת: החברה למרכזי תרבות וספורט, שד' הרצל 82, ירושלים. נא לציין הישוב או הישובים בהם יש לך ענין לקבל המשרה הנ״ל, וע״ג הפניה לציין „מכרז עובד קהילתי".

למשרד הנדסת בנין דרושים בעלי נסיון

1. מהנדס/הנדסאי בנין —
לתאום ופקוח על מבנים
2. מהנדס/הנדסאי —
לתאום ופקוח על עבודות צבוריות
3. שרטט/ת קונסטרוקציה
למתאימים תנאים טובים

להתקשר טלפון: 234022, 241196
בין השעות 8.00—15.00

דרושה מפעילה למכונת ניישונל - 32

בעלת נסיון ברישום בהנה״ח

נא לפנות בצרוף פרטים אישים ומשכורת מבוקשת לת.ד. 18078 תל־אביב

דרושים

מוכרים/ות

בענף מוצרי חשמל ביתיים לאחר שרות צבאי.

נא לפנות טלפונית 55641, 52304, תל־אביב, למר יוסי.

ל„אמפא" תל-אביב

דרושים

נהגים וסבלים להובלה כבדה

על המעונינים לפנות למר ג. פיינשטיין רחוב המסגר 9, תל־אביב.

למפעל תעשייתי
בענף הדפוס
באזור תל־אביב

דרושים:

• **מזכירה כתבנית**
שליטה מוחלטת בשפה האנגלית, רצוי גם ידיעת השפה הגרמנית וה־עברית.

• **מחסנאי ראשי**
לנהול מלאי חמרי גלם, נסיון בנהול מלאי בהיקף גדול, ידע בהנהלת השבונות, כושר ארגון ונהול, ידע בהעברת חומר למחשב.

המעוניינים מתבקשים לפנות בכתב יד בפרוט קורות חיים ונסיון קודם לת.ד. 2926, ת״א עבור 1985.

כפר הנופש הבינלאומי
בראש הנקרה בע״מ
טל. 968155—04 ת.ד. 350 נהריה

לקראת פתיחת העונה

דרושים

טבח ראשי
(למטבח צרפתי)

מלצר ראשי
אחראי לחדרים

2 פקידות קבלה

לפנות בכתב עם קורות חיים לפי הכתובת הנ״ל

לחברה גדולה עם רשת סניפים בכל הארץ

דרושים

למשרד הראשי בתל-אביב

מנהלי חשבונות

לטיפול בחשבונות ספקים
השלומים, התאמות וכו׳
ידיעה בסיסית באנגלית רצויה

נא לפנות בכתב אל ה„חשבי"
ת.ד. 21095 תל־אביב

מוסד הטכניון למחקר ופתוח בע״מ

מודיע על המשרות הפנויות הבאות:—

בפקולטה לכימיה

כימאי אנליטי או כימאי פיסיקלי

לעבודה במערכות ואקום גבוה.
הכשירויות הדרושות: — בעל רקע טוב בכימיה פיסיקלית. בעל תואר P.h.D רצוי נסיון קודם בטכניקות ואקום גבוה וכימית השטח.
מכרז בספר 112/73.

במכון המתכות

טכנאי כימיה או מכונות

במעבדה ליציקה לעבודה מעבדתית במחקרים.
הכשירויות הדרושות: — בוגר בי״ס מקצועי במגמות כימיה או מכונות, עם נסיון של 5 שנים לפחות בהעשיה או במשרד תכנון.
הערה: המשרה היא לתקופה של 6 חודשים, עם אפשרות להארכה.
מכרז מספר 12/74.

מועמדים מתאימים מתבקשים לפנות בכתב, בצרוף קורות חיים, פירוט השכלה הנסיון המעשי ליחידת המנגנון, מוסד הטכניון למחקר ופתוח בע״מ, בית הסנט, קרית הטכניון חיפה — 32000 — עד יום ד' 28 בפברואר 1974 בציון מספר המכרז המתאים.

למושב כפר ידידיה

דרוש מרכז פרדס

ל־1500 דונם

בדבר פרטים לפנות למזכירות, טלפון 23541—053

דרוש שותף
פעיל ורציני
לעסק מבוסס
ורווחי
בענף הניר
ת.ד. 2295, רמת־גן

תדיראן

האגף המרכזי לתכנון ולפתוח לעבודת מטה בתכנון לטווח ארוך במחקר ופתוח

דרושים:

1. כלכלן בכיר
לחזוי ולתכנון כלכלי וכן לעיבוד מודלים לפעילויות החברה
— בעל נסיון תעשייתי בחקר בצועים בסטטיסטיקה או בתחום השיווק
— בעל תואר שני בכלכלה, בחקר בצועים או במנהל עסקים
— בעל שליטה בשפה העברית ובשפה האנגלית

2. מהנדס אלקטרוניקה בכיר
לבדיקת חידושים במערכות אלקטרוניות ואפשרויות יישומן בחברה
— בעל נסיון מגוון במחקר ופתוח תעשייתי של ציוד אלקטרוני
— בעל תואר שלישי בהנדסה אלקטרונית וידע בקשר ספרתי
— בעל רקע בטחוני ומינהלי ושליטה בעברית ובאנג־לית

3. פיסיקאי בכיר
לבדיקת חידושים בטכנולוגיה אלקטרונית ואפשרויות יישומם בחברה
— בעל נסיון מגוון במחקר ופתוח תעשייתי של התקנים אלקטרוניים
— בעל תואר שלישי בפיסיקה וידע במוליכים למחצה
— בעל רקע בטחוני ומינהלי ושליטה בעברית ובאנגלית

מועמדים מתאימים יכתבו אל מחלקת כח־אדם, ת. ד. 648 תל־אביב, תוך פירוט קורות־החיים והכישורים ויציינו „תכנון ופתוח". תתקבלנה פניות גם ממועמדים המגוייסים במילואים. סודיות מובטחת.

מדינת ישראל

שירות התעסוקה

דרושים מתנדבים לעבודה בשכר

המקצוע	האזור
● מכונאי מכים; מכונאי אלקטרוניקה	— תל־אביב
● רתכים	— תל־אביב, ירושלים, פתח־תקוה, רמת־גן, באר־שבע
● חרטים; כרסמים	— תל־אביב, ירושלים, פתח־תקוה, רמת־גן, חיפה
● פחחים	— תל־אביב, פתח־תקוה, רמת־גן
● מסגרים	— תל־אביב, חיפה
● מכונאי רכב; [illegible]	— פתח־תקוה
● מכונאי [illegible] או דיזל	— חיפה
● [illegible]	— פתח־תקוה
● [illegible]	— באר־שבע
● חשמלאי בנין; [illegible]	— תל־אביב
● חשמלאי תעשיה; חשמלאי רכב	— פתח־תקוה
● חשמלאים: [illegible]	— חיפה
● [illegible]	— תל־אביב, חיפה, פתח־תקוה
● אלקטרונאים	— תל־אביב
● עבודה אלקטרוניקה (הדרכה בעבודה)	— חיפה
● נגרי בנין	— תל־אביב, ירושלים, פתח־תקוה
● נגרי רהיטים	— תל־אביב
● נגרים בלתי מקצועיים (הדרכה בעבודה)	— ירושלים
● [illegible]	— ירושלים
● פועלי בנין מקצועיים ובלתי מקצועיים	— תל־אביב, ירושלים, פתח־תקוה
● מנהלי חשבונות [illegible]	— חיפה
● כתבניות עבריות	— תל־אביב
● [illegible] (עבודה חלקית)	— תל־אביב
● [illegible] (עבודה חלקית)	— פתח־תקוה
● [illegible]	— רמת־גן
● תפירה	— ירושלים, תל־אביב, חיפה
● [illegible]	— חיפה
● [illegible]	— תל־אביב, רמת־גן
● [illegible]	— תל־אביב
● [illegible]	— תל־אביב
● [illegible]	— ירושלים
● [illegible]	— רחובות
● עובדים ועובדות בלתי מקצועיים לתעשיה	— תל־אביב, רחובות, פתח־תקוה, רמת־גן, חיפה
● פועלים בלתי מקצועיים לתעשיית מתכת	— תל־אביב, חיפה, ירושלים, פתח־תקוה, רמת־גן
● [illegible]	— רמת־גן
● [illegible]	— פתח־תקוה, רמת־גן
● [illegible]	— ירושלים
● [illegible]	— חיפה
● [illegible]	— אילת (לפנות ללשכת עבודה אילת)

[illegible]

מתנדבים מעונינים מתבקשים לפנות לסניף הקרוב למקום מגוריהם כמפורט להלן.

העבודה היא בשכר בהתאם להעריפים המקובלים בהסכמי עבודה.

כתובות מדורי התנדבות לעבודה בשכר

* ירושלים, רח׳ [illegible] 15 — טל. 231181—02
* תל־אביב, רח׳ יבנה 12 — טל. 625281—03
* חיפה, רח׳ דבורה 2 — טל. 666101—04
* רמת־גן, רח׳ אילהורוב 14 — טל. 720111—03
* פתח־תקוה, רח׳ [illegible] 16 — טל. 914835—03
* רחובות, רח׳ יעבץ 9 — טל. 950462—03
* באר־שבע, רח׳ [illegible] 53 — טל. 4386—057

שעות קבלת קהל: בימים א׳—ה׳ מ־8.00—15.00; ביום ו׳ עד 12.00

תן ידך למאמץ המשקי

התנדב לעבודה בשכר!

דרושים

מכונאי־קרור

מתלמדים

פרמוקור
קירור והנדסה בע״מ
טל: 260387, 265842

דרושים

פקיד/ה

1) למח׳ הכנת משכורות
2) למח׳ הנהלת חשבונות

רצוי נסיון והשכלה מתאימה

נא לפנות:
לחב׳ רסקו בע״מ
קבלני בנין — רחוב קרליבך 7 ת״א
בימים: א׳, ב׳, בין 9.00 — 13.00

דרושות אחיות־מחלקה

עבודת ערב ולילה
וכמו כן
אחיות חדר ניתוח

לפנות יום יום מ־8.00 בבוקר
בי״ח „רמת־מרפא"
רמת־גן
רח׳ ז׳בוטינסקי 95

האגודה לקידום החינוך — ירושלים
בית הספר התיכון ע״ש בויאר

דרוש חצרן

ידיעה בתקוני נגרות, זיגוג, בנין וטיח

מועמדים מתאימים מתבקשים לפנות בכתב לפי ת.ד. 16028 ירושלים או בטלפון 528297—02.

אורט ישראל

דרושים למילוי מקום של מורים מגויסים

1. מורה לפרקי מכונות וחוזק חומרים — בסביבות תל־אביב
2. מורה לכתבנות — בכפר סבא
3. מורה לפיסיקה
4. מדריך למקצועות המחקר — בבנימינה
5. מדריך למסגרות וחרטות — בגדרה
6. מדריך לחשמל
7. מדריך לימאות מעשית — באשדוד

ובנוסף, מורה לעברית ולתנך במשרה חלקית בבנימינה

על המועמדים/ות לפנות למחלקה הטכנו־פדגוגית, שדרות דוד המלך 39 ת״א טל. 9165

שירות התעסוקה מציע: משרות פנויות

מכרז פומבי מס׳ 3/74

תואר המשרה: **פקיד השמה ורישום**

מדרגה: י״ב (יוד בית) — י״ד (יוד דלת) בדרוג האחיד

מקום העבודה: לשכת עבודה באר-שבע.

דרישות התפקיד: השכלה תיכונית או השכלה מקצועית מקבילה, ידיעת חוק שרות התעסוקה התמצאות בחוקי עבודה ב־ארץ; נסיון בעבודה ארגונית או סוציאלית; כושר קיום מגע עם מעבידים ודורשי עבודה; כושר הבעה בכתב ובעל פה; שליטה בשפה העברית.

על המועמד לגור במקום.

הערה: המשרה היא בלתי צמיתה אשר עשויה להיות צמיתה. במשרה מועסק עובד ארעי.

מכרז פומבי מס׳ 5/74

תואר המשרה: **פקיד השמה וגיוס לימאים**

מדרגה: י״ב (יוד בית) — י״ד (יוד דלת) בדרוג האחיד.

מקום העבודה: לשכת עבודה לימאים חיפה

דרישות התפקיד: השכלה תיכונית או השכלה מקצועית מקבילה, נסיון ימי. רצוי בדרגת רב־מלחים או דרגה ימית מקצועית מקבילה, ידיעת חוק שרות התעסוקה התמצאות בחוקי העבודה בארץ, ידיעה ונסיון בעבודה ארגו־נית ובדרוגים ימיים, שליטה בשפה העברית, רצויה ידיעת שפה נוספת.

על המועמד לגור במקום.

הערה: במשרה מועסק עובד ארעי.

● על המעונינים במשרות הנ״ל למלא שני טפסי בקשה למשרה פנויה, מדף 1061 (אפשר לקבלם בכל בית־דואר) לצרף תצורה על השכ־לה או העתק מאושר ממנה ולהעבירם למשרד הראשי של שרות התעסוקה, במדור המנגנון, הקריה, בנין מס׳ 2, ירושלים, עד ליום 10.2.74.

A SUBSIDIARY OF CONTROL DATA CORPORATION

אלביט מחשבים בע״מ

דרושים מהנדסי אלקטרוניקה

לתפקיד הנדסי בכיר
בעלי ותק מקצועי של 10—15 שנים ונסיון טכני־נהולי (משרה מס׳ 56/ו).

טכנאי/הנדסאי אלקטרוניקה

לעבודה בבדיקה סופית ואינטגרציה של מערכות ומכשור מתוחכם. רצוי נסיון של 2—3 שנים (משרה מס׳ 57/ו).

מזכירת מחלקה

לארגון ונהול משרד מחלקת בקורת איכות. ידיעת אנגלית ועברית כולל הדפסה ב־2 השפות — הכרחית (משרה מס׳ 23/ו).

פקידה בכירה

נסיון של שנתיים לפחות במעקבים תקציביים ודו״חות תמחיר (משרה מס׳ 54/ו).

בתגובה בא להתיחס למספר המשרה.

לפנות בצרוף קורות חיים מפורטים ל־ת.ד. 5390 חיפה, מחלקת כח אדם. סודיות מובטחת.

הלוח הכפול הארץ ידיעות אחרונות

משרד התקשורת

דרושים דוורים

לחלוקת דואר בתל־אביב

ראשון-לציון, אשקלון, רחובות ובאר-שבע

תנאי העבודה כוללים:

א. שכר — ההכנסה החודשית ברוטו של דוור (כולל כ־40 שעות נוספות בחודש) היא:

	רווק	נשוי + 1	נשוי + 2
בשנה הראשונה	965.— ל״י	1,020.— ל״י	1,060.— ל״י
בשנה השניה	1,035.— ל״י	1,080.— ל״י	1,115.— ל״י
בשנה השלישית	1,100.— ל״י	1,145.— ל״י	1,180.— ל״י
בשנה הרביעית	1,120.— ל״י	1,160.— ל״י	1,200.— ל״י
בשנה החמישית	1,200.— ל״י	1,250.— ל״י	1,285.— ל״י

ב. הטבות שונות
1) החזרת הוצאות נסיעה
2) ביגוד שערכו כ־600.— ל״י לשנה.
3) קצובת הבראה בשיעור של 200.— עד 400.— ל״י לשנה לפי שנות הוותק.

ג. השתלמות
הדוורים משתתפים בקורסים להשלמת השכלתם.

המועמדים מתבקשים לפנות לדואר ת״א, רח׳ החרש 8, למר נוס, מספר טלפון 03—36315 או 03—37761, בערים האחרות למנהל הדואר המקומי.

למודול בטון (ישראל) בע״מ

דרושים נהגים

בעלי רשיון נהיגה ה־1 לסמיטריילרים

בא להתקשר 04־528211 לשם קביעת ראיון

משק בית למשפחה בירושלים

דרושה מנהלת משק בית

למשרה מלאה

טל: 271533 — ירושלים, בערב.

כור־חל בניין מוצרי פלסטיק לבניה

דרושים

למפעל חדש להלונות פלסטיים בירושלים

מנהל יצור

הכישורים: מהנדס או טכנאי בעל נסיון וידע בענף הפלסטיקה (Extrusion)

מנהל אחזקה

הכישורים: מהנדס או טכנאי בעל נסיון באחזקת קוי יצור עם אוטומציה. רצוי גם ידע בסיסי במערכות חשמל

מנהלי משמרות

בוגרי בתי ספר מקצועיים או רקע טכני אחר.

תנאים טובים למועמדים המתאימים

סודיות מובטחת;

נא לפנות בכתב בפרוט קורות חיים ונסיון קודם לכור־חל בע״מ, ת.ד. 10577 ירושלים

הסתדרות מדיצינית הדסה

מודיעה על המשרה הפנויה הבאה: —

אם בית

בביה״ס לאחיות (14/5)

דרושה מועמדת לתפקיד אם בית בביה״ס לאחיות של הדסה בבנין הראשי בעין־כרם.

התכונות הדרושות — השכלה תיכונית, נסיון בעבודה עם נוער ופקוח על צוות עובדי משק, ידיעת עברית על בוריה ורצויה ידיעת שפות נוספות. הגיל הרצוי לתפקיד זה, 50—40 שנה.

תנאי העבודה — סידור העבודה כולל גם עבודה בערבים, בשבתות ובחגים בהתאם לצורך. תובת מגורים במקום העבודה.

הדרגה — לפי דרוג אמהות־בית ובהתאם לכישורי המועמדת.

המועמדות העונות על הדרישות הנ״ל מתבקשות להפנות את בקשותיהן תוך פירוט השכלה ונסיון אל אגף כח אדם, הדסה, ת.ד. 499, ירושלים, 91000.

---

cosmos

דרושה פקידה כללית

למשרת כח אדם והמשכורות

עדיפות לבעלת נסיון קודם

נא אישית ל„פילוט״, רח׳ הצפירה 19 ת״א (ע״י התחנה המרכזית) בין השעות 13—10

בנק ישראלי לתעשיה בע״מ

דרושים

בתל־אביב:

* פקיד למחלקת ניירות ערך
* פקיד להנהלת חשבונות
* פקיד/ת קהל
* כתבנית
* חניכה

ברמת־גן:

* חניכה

נא לפנות בכתב לת.ד. 29179, תל־אביב

לחברה ממשלתית

דרושה מזכירה למנהל

למשרה שלמה

שליטה בשפות עברית ואנגלית

תנאים טובים למועמדת המתאימה

בדבר פרטים, נא לפנות לת.ד. 7170 ירושלים, טל. 02—68171/2.

לחברת הובלה ארצית

דרוש מנהל חשבונות בכיר

לעבודה מעניינת

תנאים טובים למתאים

— סודיות מובטחת —

*

המעוניינים יתקשרו עם י. בן־יעקב — סמנכ״ל בטל. 03—774547, בין השעות 7.00 — 9.00 בערב

לבנט, מכשירי רנטגן בע״מ

דרושים:

1. טכנאי למיכשור אלקטרוני
למעבדות כימיות
2. כתבנית עברית-אנגלית

נא לכתוב ת.ד. 246, תל־אביב

נילית בע״מ. מגדל העמק

דרושים

1. ממונה על בטיחות במפעל

*

2. פקידה ראשית
לניהול מחלקת המפעל

*

3. פקיד/ה למחלקת רכישות
תעסוק בהקוטנתציה התיפסה אנגלית ועברית

*

לפנות בכתב יד תוך ציון קורות חיים ונסיון קודם אל: המנהל האדמיניסטרטיבי, ת.ד. 276 מגדל העמק.

מדינת ישראל
משרד הבטחון
אגף הנוער והנח״ל
מחלקת הגדנ״ע

דרוש מדריך חקלאי

לחוות הגדנ״ע באר־אורה

הכשורים הדרושים:

בוגר בית ספר חקלאי ונסיון בגידולים חקלאיים ובעלי־חיים.

המעוניינים יפנו בכתב לא יאוחר משבוע מיום פרסום המודעה, לאגף הנוער והנח״ל, מחלקת הגדנ״ע רח׳ ב׳ מס׳ 17, הקריה, תל־אביב.

תנאים ודרגה יקבעו בהתאם לכישורי המועמד.

כימיקלים לישראל בע״מ

דרושה מזכירה-כתבנית עברית-אנגלית

עם נסיון בעבודות מזכירות

המעוניינות תפנינה בכתב יד בציון קורות חיים ונסיון קודם אל המנהל האדמיניסטרטיבי, ת.ד. 7164 ת״א 61070.

אנו זקוקים:

לכימאי אנליטי

1. בעל תואר Ph.D. או מקביל
2. לפחות 3 שנים נוספות עבודה מעשית
3. נסיון בחמרי הדברה ו/או
4. נסיון בחמרים פרמצבטיים (Instrumentation)
5. ידע מקיף במכשירים
6. שליטה בשפה האנגלית
7. קורות חיים באנגלית.

אנו מציעים:

1. עבודה מרתקת בשטח פולימרים חדישים
2. תנאים מעניינים לאדם המתאים.
3. קריירה מעניינת לאיש מחקר מעשי.
4. אפשרויות בלתי מוגבלות לקידום.

אנו נקראים:

הידרופיליקס בע״מ, ת.ד. 6221, חיפה (מעבדות המחקר של הידרופיליקס אינטרנשונל אינק. ארה״ב).

לצ.ה.ל.

דרושים, לעבודה באיזור המרכז

1. פקידים מכנאים
2. פקידים/ות

בדבר פרטים נא לפנות לד.צ. 1196

מהנדס בנין מעולה

אם הינך בעל נסיון של 5 שנים לפחות בביצוע

מובטחים לך תנאים מצויינים ועבודה מעניינת באיזור תל־אביב

להתקשר לטל. 414277/8 בשעות העבודה

בית הספר החקלאי מקוה ישראל

דרושים למטבח המוסד:

1. מחליפה לאחראית משמרת
2. עוזר טבח

לפנות למנהל המטבח במקום

משהב תעש-עץ עטרות בע״מ

דרושים מרכיבים לנגרות בנין

מועמדים בעלי נסיון מתבקשים להתקשר

בטלפון 02—254014 ירושלים

אוניברסיטת תל-אביב

דרוש/ה למדור משכורת

פקיד משכורת

רצוי בעל ידע בהכנת משכורות בשיטות המיכון

על המעוניינים/ות לפנות ישירות לענף כח־אדם, מחלקת המנגנון, אוניברסיטת תל־אביב, רמת־אביב.

דרוש

מנהל למפעל תעשייתי

המוקם בירושלים והשייך לחברה בינלאומית גדולה

התכונות הדרושות:
1. נסיון בנהול אדמיניסטרטיבי וכספי של מפעל בסדר גודל של לפחות 250 עובדים.
2. ידיעה של השפות עברית ואנגלית.
3. היכולת לעבודה עצמאית ולהנהגת צוות של מאות עובדים.

על המעונינים לפנות בכתב לת. ד. 936 תל־אביב, תוך מסירת פרטים לגבי נסיונם והמלצות.

סודיות מוחלטת מובטחת.

דרושים

1. רוקח/ת
למעבדה במפעל תרופות גדול באזור חיפה. נדרשת שליטה בשפות עברית ואנגלית.

2. כימאי/ת אנליטי
עם נסיון בענף התרופות.

לפנות בכתב ת. ד. 4859 חיפה

למפעל תעשייתי גדול במפרץ חיפה

דרושים

1. מודד מוסמך
2. הנדסאי בנין
לפיקוח על עבודות עפר, כבישים וביוב.
3. כתבנית בשפות עברית ואנגלית

מועמדים מתאימים יפנו הצעותיהם אל ת.ד. 4353 חיפה עבור מספר 543 (מיקוד 31040).

דרוש מכנאי קרור

באיזור תל-אביב

לפנות: ת. ד. 16 סביון

דרושה פקידה למשרד תיירות עברית, אנגלית, צרפתית. למשרה מלאה.

טלפון 231716.

דרושה פקידה מתחילה

* הרשמה במכונת כתיבה (עברית)
* השכלה — 2 כי־תות מקצועי או תיכון

נא לשלוח, בכתב יד ברור, תולדות חיים, נסיון קודם בעבודה (אם יש) בצירוף המל־צות או שמות ממלי־צים לתא דואר 16091 תל־אביב, בציון בקשה למשכורת.

דרושה מטפלת מסורה

ל־2 ילדים לגילאים: 5 ח. 1½ ש׳ ר־5 ש׳ עם לינה

תנאים טובים ומשכורת גבוהה למתאימה

להתקשר בשעות העבודה בטלפון 37725 ת״א

דרושים רצפים

לעבודות רצוף קרמיקה וחרסינה למלון בן 300 חדר

המוקם בתל-אביב ליד הקאונטרי קלאב

מלון מנדרין

בדבר פרטים — נא לפנות במקום

הועדה לאנרגיה אטומית
המרכז למחקר גרעיני נחל-שורק

דרוש טכנאי אלקטרוניקה

לעבודות פיתוח ואחזקה (למערכות מחקר)
נסיון של שנתיים

● על המעונינים לפנות בכתב עם צירוף קורות חיים אל: המרכז למחקר גרעיני, נחל־שורק, דאר יבנה מיקוד 70600

סודיות מובטחת

למפעל בטחוני בת״א

דרושים

עורך מעגלים מודפסים
טכנאי ציפויים
עוזרות טכנאים לבדיקת רכיבים אלקטרונים ועבודות חיום והלחמה

● המעונינים מתבקשים לפנות לת.ד. 8341 ת״א עבור מ/61330 ולצרף תולדות חיים בכתב יד, כתובת ומס׳ טלפון.

סודיות מובטחת

CBS

דרוש עוזר למנהל חשבונות ראשי

הכישורים הדרושים:
1. סוג ד׳ ומעלה בהנהלת חשבונות
2. ידיעה של השפה האנגלית מעל לממוצע הכרחית.
3. נסיון רב ומגוון בהנהלת חשבונות. לרבות ידע בהכנת משכורות.

תנאים טובים למועמד המתאים

לשם קביעת ראיון להתקשר ל־840195

לתושבי נהריה, עכו, כרמיאל, עפולה, נצרת, מגדל העמק, חדרה וזכרון יעקב

למפעלנו בחיפה דרושים:

מכונאים, חשמלאי רכב מסגרים, רתכים פועלי תעשיה

נציגי מפעלנו יקבלו עובדים לראיונות במקומות הבאים:

בעיר	במקום	בימים	בשעות
נהריה	משרד קצין העיר רח׳ המיסדים 3	ראשון	16.00—18.00
עפולה	משרד קצין העיר רח׳ כבר העצמאות 4	רביעי	16.00—18.00
נצרת עילית	משרד קצין העיר רח׳ גלבוע 7	שני וחמישי	16.00—18.00
חדרה	משרד קצין העיר רח׳ הרברט סמואל 52	שלישי	16.00—18.00

לעובדינו מובטחים קביעות, תנאי שכר טובים, תשלום עבור זמן נסיעה, הסעה על חשבון המפעל ותנאי רווחה שונים.

דרושים מועמדים לעבודה קבועה

באם מעונין אתה בעבודה שתעניק לך משכורת טובה ותנאים סוציאליים משו־פרים וכן עתיד בטוח — פנה אלינו:

* מלבד זה, יזכה העובד להטבות רבות ולהנחות ניכרות, עליהן יודע בפנותו אלינו.
* פנה לעבודה בשרות בתי הסוהר אם: גילך אינו עולה על 39; בריאותך תקינה; השכלתך יסודית לפחות; סיימת שרות סדיר בצה״ל; עברך ללא דופי.
* המעונינים יפנו (עם תעודת זהות ופנקס מלו־אים) לשרות בתי הסוהר, לשכת הגיוס, רח׳ ה׳ מס׳ 8, הקריה, תל־אביב.

א.אי.ל ישראל בע״מ
תעשיות אלקטרוניקה

AEL

למחלקת פתוח

דרושים

מהנדסי אלקטרוניקה (מע/528)
* עם נסיון במעגלים אלקטרוניים ובמערכות RF
* רצוי בתחום המיקרוגל

טכנאי אלקטרוניקה (מע/529)
* עם נסיון מבוסס במעגלים דיגיטאליים וצימוד מחשבים (הכרחי צמוד מחשבים)

טכנאי אלקטרוניקה (מע/530)
* עם נסיון ב־RF
* עם נסיון במדידות ובניה של מערכות המורכבות מרכיבי מיקרוגל

טכנאי ״צור״ (מע/531)
* לבצוע מעקבים וחיזוי על פרוייקטים בתחום האלק־טרוניקה

תנאים טובים למועמדים המתאימים

נא לפנות בכתב או טלפונית 787131 או 782141 (שלוחה 40), רחוב מבצע קדש 48, בני־ברק

סודיות מובטחת!

"נתיבי נפט" לא תתנגד לחקירת עניין מגופי הבטיחות באבו־רודס"

י. סירקין: אין כוונה להסות או להסתיר דברים

מאת שלמה גרבר
סופר "הארץ"

הנהלת חברת נתיבי נפט לא תתנגד שתחקירה בדבר הימצאות מגופי הבטיחות בבארות הנפט הבוערות באבו־רודס, תיערך על ידי גורמים בעלי ידע טכני מחוץ לחברה — אמר אתמול יו"ר מועצת המנהלים של החברה, מר יצחק סירקין, בשיחה ל"הארץ". מר סירקין, שהגיב על מאמר ראשי ב"הארץ", שהציע הקמת ועדת חקירה ממלכתית בנושא זה, הוסיף כי אין שום כוונה או נסיון להסות או להסתיר דברים בנושא זה.

מר סירקין הסביר את פרשת מגופי הבטיחות בבארות, שתפקידם לאטום אותן בעת תקלה. לדבריו מושק הנפט מן הבאר באמצעות שני צנורות — חיצוני ופנימי. קוטרו של הצינור החיצוני הוא 7 אינטש ושל הפנימי כ־3 אינטש. מגופי הבטיחות הוכנסו והורכבו בשעתו בשני הצנורות. המגופים בצנור החיצוני אינם ניתנים להוצאה ללא טיפול יסודי בבאר, ומכיוון שטיפול כזה לא נעשה עד כה בבארות היערים, הרי שברור שהם נמצאים במקומם עד היום.

אשר לצינור הפנימי והצר יותר, הרי בהם אפשר להוציא ולהכניס את המגופים באמצעות הורדת כבל לפי הבאר. עם פרוץ המלחמה נסגרו הבארות באבו־רודס. אחרי הפסקת האש, כאשר ניסו לחדש את ההפקה, התברר כי הבארות לא חזרו לנביעה. היה צורך בפעולת המרצה מיוחדת כדי לחדש את הנביעה, על־ידי יצירת שאיבה מלאכותית, תוך החדרת מכשיר מיוחד לבאר. לשם כך יש צורך בהוצאת המגופים. ואמנם הדבר נעשה והבארות קמו לתחיה והנביעה חודשה.

"יתכן שלאחר פעולת ההמרצה לא החזירו את מגופי הבטיחות למקומם מחשש שמא יפסיקו שוב את הנביעה", אמר.

החקירה המתוכננת בנושא על־ידי ההנהלה היא לבדוק אם אמנם המגופים לא הוחזרו, ומדוע לא הוחזרו. אך החקירה תיעשה רק לאחר שיצליחו להשתלט על הנביעה בבארות שתביא לכיבוי הדליקה. מר סירקין הוסיף כי אישית יש לו ספקות אם המגופים היו בכלל מסוגלים למנוע את הדליקה, כי הם בנויים על עקרון של איטום אוטומטי של הבאר עקב שינויים בלחצים בתוכה. לדעתו ספק אם פגיעת טילי ההוק עלולה היתה להשפיע לשינוי הלחצים בתוך הבאר. אולם גם נושא זה ייבדק.

עוד אמר כי בשנים האחרונות אירעו כ־1500—2000 דליקות בבארות נפט בעולם. "אילו מגופי הבטיחות היו מהווים הבטחה כה טובה למקרה של תקלה, כיצד פרצו כל כך הרבה דליקות?" — שאל.

נרצחו שני תושבים בכפר ליד חברון

(ע). שניים מתושבי הכפר אידנה שבהר חברון נרצחו ואחד נפצע קשה אור ליום ה' על־ידי אלמונים מזויינים, שהתנפלו עליהם בחצר ביתו של מוכתר הכפר אשר ניסה לטפל על המותקפים.

יש סברה כי הרצח בוצע על רקע פוליטי אולם אין להוציא מכלל אפשרות כי היה גם רקע אחר.

25 שנות ביטוח בשרות הציבור הישראלי

אררט

חברה לבטוח בע"מ

המשרד הראשי: בית אררט

רחוב יבנה 32, תל־אביב. טלפון 614431

סניף ירושלים, רחוב בן־יהודה 5, טלפון 11—232610

סניף חיפה, רחוב הבנקים 5, טלפון 521439, 530977

סקר כדאיות שהוגש למשרד התחבורה:

פתיחת התעלה תפגע קשה באילת אם לא תונח מסילת ברזל לעיר

פרס: אם התחבורה לא תהיה מסודרת צפויים העיר והנמל לכנת קיום

מאת שלמה גרבר
סופר "הארץ"

פתיחתה של תעלת סואץ וחידוש תנועת האניות בה עלולים לפגוע קשה בנמל אילת ובעתידה של העיר, אם לא תונח בהקדם מסילת ברזל לעיר שתביא להוזלת הובלת המטענים אל הנמל וממנו — מסקנה זו כלולה בסקר על כדאיות הנחת מסילת ברזל לאילת שנערך לפי הזמנת משרד־התחבורה והוגש לו בימים אלה.

הסקר קובע כי אם תעלת סואץ תיפתח ולא תהיה רכבת לאילת, הרי האלטרנטיבות מבחינת הנמל הן שתיים: סגירת הנמל למטען כללי, שמשמעותו פיטורי 500 עובדים והרחבה נוספת של נמל אשדוד (לקליטת המטענים שיעברו דרך התעלה); או סיבסוד התחבורה היבשתית הנמל בשעור של 20 ל"י לטונה של מטען יבוא ויצוא כללי, כאשר הסכום השנתי נאמד ב־14 מיליון ל"י.

עוד קובע הסקר, כי סה"כ העלות של הרכבת בהובלת שני מיליון טונות מטענים בשנה מגיע ל־14 ל"י לטונה, כולל הוצאות קבועות ומשתנות. דמי המעבר בתעלת סואץ, לפני מלחמת ששת הימים, היו שני דולרים לטונה. ההנחה היא כי דמי המעבר יועלו ב־50%, או ל־3 דולרים לטונה, כאשר היא שוב תיפתח לתנועת אניות. במקרה זה העלות המוצעת למטען ישראלי הינה שווה לזו של תעלת סואץ, על בסיס שער חליפין של 5.5 ל"י לדולר. מכאן שפתיחת התעלה לא תפגע בכדאיות הנחת מסילת הברזל לאילת, אך לא לצרכי הצבור היבשתי, כי לעלות הרכבת יש להוסיף עלות השינוע של המטענים בנמלי אילת ואשדוד.

כדאיות ההשקעה

אשר לכדאיות ההשקעה בהנחת המסילה לאילת, נאמר בסקר כי ההשקעה, במחירי סוף 1972, נאמדת ב־400 מיליון ל"י ל־300 ק"מ של מסילה שיש להניח. הכמות המינימלית של מטענים שתצדיק את ההשקעה (בריבית של 8% ופחת של 2.5%) היא 1.2 מיליון טונה בשנה, מזה מטענים בצובר 54%, מטען ממוכל 26%, דלק 4% ומטען כללי 16. תחזית המטענים לשנת 82־1981 היא 2.4 מיליון טונות בשנה, מזה יוכל חלקה של הרכבת להגיע ל־2 מיליון טונות. "בנייתה של הרכבת נראית, אפוא, כדאית", נאמר בסקר, תוך המלצה להקציב 300 אלף ל"י לעריכת בדיקה יסודית של מחיר ההשקעה, כי האומדן איננו מבוסס על בדיקות שדה ותחום הטעות עלול להגיע ל־40%.

"סכנה לקיום העיר"

שר־התחבורה, מר שמעון פרס, אמר אתמול, בשיחה ל"הארץ", כי אם התחבורה לאילת לא תהיה מסודרת ודרכופה עם פתיחת תעלת סואץ, הרי שהעיר והנמל נתונות בסכנת קיום. עוד ציין כי נוכח גידול שדות הפוספאטים דרומה, יש כמילא צורך להאריך את המסילה הקיימת אל מעבר לשרשרת ההרים שבין ארוהן ונחל צין, שהוא הקטע הקשה ביותר לביצוע, כי לאחר מכן התוואי הוא ישר. לכן תעלה עתה בעיית הנחת המסילה לאילת מחדש על סדר היום.

המו"מ עם בעלי תחנות הדלק — ללא תוצאות

השבתת התחנות ביום ב'

מאת סופר "הארץ"

פגישה נוספת בין נציגי ארגון הסוכנים ובעלי תחנות הדלק לבין נציגי ההנהלות חברות הדלק ובהשתתפות אנשי מינהל הדלק באוצר, בנסיון למנוע את שביתת האזהרה של תחנות הדלק המיועדת ליום ב' הבא, נסתיימה ללא תוצאות.

בחוגי הארגון נמסר אמש, כי לאחר שדרישתם הבסיסית להכפלת העמלה על מכירת הדלק נדחתה, תיערך השביתה במועדה, החל ביום ב' ב־6 בבוקר עד לחצות באותה שעה, פרט לתחנות הדלק הצבאיות ולכמה תחנות שבבעלות ישירה של חברות הדלק, שיישארו פתוחות.

בחוגי מינהל הדלק נמסר לתגובה זו, כי אמנם הדרישה להכפלת העמלה נדחתה, כאשר שהיא בלתי־רוחית ובלתי מוצדקה, אך לעומת זאת הובטח לנציגי ארגון בעלי תחנות הדלק לחוץ בחיוב בכל יתר הדרישות, כגון הקדמת מועד הפלאת העמלה בכ־15% ביולי לינואר (בהתאם לעליה במדד, כיוון שהעמלה צמודה אליו); הגדלה נוספת של העמלה, אם תשולם תוספת היקר לעובדים (ב־4%); לסייע בהוצאות המימון והטיפול בכספים, נוכח הגידול בחוזר הכספי עקב הכפלת מחיר הדלק; ולשלם כיתרה לסוכנים על חשבון העלאת העמלה שלהם, בהתאם לדרישה של כלכלים שהוגש בימים אלה.

אשר לדרישות הארגון, שהחברות יבטלו את החלטתן לבטל את האשראי לתחנות, שנעשתה ללא הודעה מוקדמת וללא התייעצות אתם, וכי יקבלו בילוי ראשוני של בנזין בשעור של 100% במקום 60% היום, נקבע כי זה נושא לדיון בין הארגון לבין החברות.

"הלכנו לקראת ארגון בעלי התחנות בכל תביעותיהם פרט לתביעה הבלתי מוצדקת להכפלת העמלה". — כעבר אתמול אנשי מינהל הדלק.

תא"ל רפאל ורדי אלוף — מהיום

תת־אלוף ורדי מסיים תפקידו כמפקד אזור יהודה ושומרון ויתמנה לתפקיד כמתאם הפעולה בשטחים, במקום האלוף שלמה גזית.

תת־אלוף ורדי יועלה לדרגת אלוף היום.

תת־אלוף ורדי נתבקש לשמש בראש צוות לבדיקת שחרור מילואים ורכב מגויסים מצה"ל, ועם סיום עבודת צוות זה יכנס לתפקידו כמתאם הפעולה בשטחים.

יחודש הפיקוח במגרשי החניה בתל־אביב

לפי שעה לא ברחובות

מאת סופר "הארץ"
לענייני התחבורה

לאחר הפסקה של כארבעה חדשים, מאז פרוץ המלחמה, החליטה רשות החניה העירונית בתל־אביב לחדש את הפיקוח על החניה לפי כרטיסי חניה, אך בשלב ראשון במגרשי החניה הציבוריים בלבד.

בהנהלת הרשות נמסר, כי רוב פקחי הרשות עדיין מגויסים ולכן החליטו לחדש את הפיקוח על החניה בשלבים, שיחודשו ככל שהמפקחים ישוחררו. לכן לא יפקחו בשלב הנוכחי על החניה ברחובות, כלומר באיזורים הרחובות, שבהן נקבעו הסדרי חניה, תמורת כרטיסי החניה.

שחרור אנשי מפתח ע"י צה"ל בקצב איטי

שיפור בשוק העבודה

מאת אלעזר לוין
כתב "הארץ" לענייני כלכלה

בישיבת הוועדות שהחלו בראשית הצבור שחרר צה"ל רק כ־10% מאנשי המפתח שביקשו מפעלים לשחררם — מסר אמש יו"ר הועדה וראש עירית חיפה מר יוסף אלמוגי, בישיבת המועצה הכלכלית המייעצת בתל־אביב.

550 מפעלים ביקשו בהתוועדות הצבאית לשחרר 19,865 אנשי מפתח. הועדות המליצו על 8,529, הצה"ל אישר 2,326 שחרורים ודחיות. לועדות ערעורים הוגשו 277, שבהם אושרו 153.

מר אלמוגי גילה עת, כי בחודש ינואר מורגשת התפתחות בולטת במצב שוק העבודה ואין בעיה רצינית של אבטלה. להוכחה, במחצית הראשונה של החודש נרשמו בלשכות 1400 דורשי עבודה שלא הופנו, ולעומתם היו ממפעלים 4800 הזמנות שלא נענו בשל המחסור בכח אדם. יש ירידה בולטת במספר דורשי העבודה וגם במספר האנשים שלא הצליחו לספק להם תעסוקה. באמצע ינואר היו בתעסוקה האחרונה 73 אחוז ממספר המועסקים לפני המלחמה. בענפים שבהם קיים ביקוש גובר של כוח עבודה, יש מחסור חריף בעובדים מקצועיים ובמנהלים. בענפים אחרים כמו בכמה סוגי בנייה רבה בבנייה בגיע שיעור הנוכחות ל־66 אחוז בהשוואה לרגיל ויש מחסור בפרברים, בנגרים ובפועלי עבודה. שיעור הנוכחות בחקלאות הוא 85 אחוזים ובתחבורה 70 אחוז.

ועד חדש לעובדי מערכת "הארץ"

האסיפה הכללית של חברי מערכת "הארץ" בחרה אתמול ועד חדש במרכב: מרדכי צבי (יו"ר), יהודית וינקלר, רן כסלו, דן מרגלית ורומן פריסטר.

אסותא תל־אביב אלישע חיפה

ילדו ל: —
הדרה ועזרא כוהני — בן
אירנה ואלי נהרי — בת
חני ומרדכי אלימלך — בת

חברת LINDE

מבין היצרנים הגדולים ביותר באירופה של

מכונות הידראוליות בלחץ גבוה

כגון משאבות בוכנה אקסיאלית, מנועים, ממסרות, בקרות, שסתומי מונובלוק, מערכות, וכו'

מתכננת למנות
מפיץ בלעדי בישראל

המעונינים מתבקשים לפנות ל־

LINDE c/o (Equipment Ltd.)

באולם התצוגה הגרמני מס' 29 ביריד המסחר הבינלאומי, תל־אביב, בין ה־5 בפברואר ש.ז. וה־13 בו.
או לכתוב ישירות לפי:

LINDE AKTIENGESELLSCHAFT
Werksgruppe Gueldner
8750 Aschaffenburg
P.O.Box 62
Federal Republic of Germany

במלאת שנה לפטירת יקירנו

אברהם הרמלין ז"ל

נעלה לקברו ונתיחד עם זכרו
ביום רביעי י"ד בשבט תשל"ד (6.2.74) בשעה 2.00 אחה"צ בהר־המנוחות, גבעת־שאול, ירושלים.
נפגשים בבית המנוח ברח' נרקיס 9 בשעה 1.45 אחה"צ. אוטובוס מיוחד יעמוד לרשות הקהל
באותו יום יערך כנס מחנכים מוקדש לזכרו בשעה 4.00 אחה"צ בחוות הנוער הציוני ע"ש ד"ר ישראל גולדשטיין ירושלים.

המשפחה
ובית חוות הנוער הציוני
ע"ש ד"ר ישראל גולדשטיין
ירושלים

Reader's Digest
AMERICAN EDITION
Issue December 1973
★ How Men Feel About Sex
★ Make Your Voice Expres You
★ Save Now! Discount Bying Guide
להשיג בכל מקום
סטימצקי
הפצה בלעדית

לאסתר ודוד ויסברד

ברכות להולדת הבת
כנרת
אחות לגיא וארז

עובדי דפוס "הארץ"

למכירה
דירות לוקסוס
בנות 3—3½ חדרים
עם כל השכלולים
ברחוב יחזקאל 17 תל־אביב
לפנות:
קבלן גורדון
רחוב פנקס 28 תל־אביב, טלפון 441178

תודתנו נתונה לכל אלה שנחמונו בע"פ ובכתב

במות עלינו יקירנו

יעקב בר־אדון ז"ל

המשפחה

D DANAYA
דנאיה
אופנת עור עילית
מקום ראשי את מבחר בגדי העור האקסקלוסיביים לנשים ולגברים.
עכשיו אנו מעניקים
20% הנחה
על מחירינו הישנים!!
תל־אביב: רח' מנדלי 7, טל. 234471
רח' הירקון 160, טל. 240489
ירושלים: רח' הלל 23 (בנין המשביר) טל. 232619

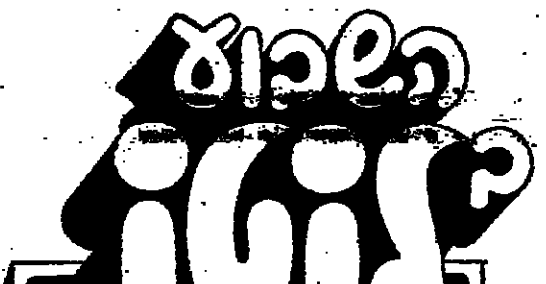

בהגרלה 05/74
זכו בפרס הראשון
בסך 440,892 ל"י*
1) בעל טופס שיטתי מוצמצם מס' 8162 הוגש 22—09 (כפר סבא) בסך 146,964 ל"י*
2) בעל טופס מס' 9971 הוגש 50—20 מאילת בסך 293,928 ל"י*
* כפוף לערעורים.

למשפחת הויזר ולבית חרושת דיג

אתכם אנו באבלכם הכבד במות

יצחק הויזר ז"ל

וקה בע"מ, חיפה

20% הנחה
המקור לבגדי
זמש ועור
לגברות ולגברים
שניידמן
זמנהוף 25, תל־אביב
(ע"י המלך ג'ורג' 99)

אבדה
כלבת פוינטר
בצבע חום לבן עם כתמים חומים כהים. רצועה ירוקה על הצואר.
המוצא מתבקש לפנות לטל. 937348 ויבוא על שכרו.

האם התקנת כבר את
תלי?
מיהלה הכביסה השוויצרי המותאם לחדר האמבטיה
שימושי ואלגנטי
להשיג בחנויות מובחרות
✱
פרטים: בטל. 436—(03)930
או ת. ד. 29125 תל־אביב

על מות השחקן הדגול

מאיר מרגלית ז"ל

אבלים

התיאטרון הלאומי הבימה
התיאטרון הקאמרי
התיאטרון העירוני חיפה

האזינו הערב

1.2.74 בשעה 19.05
לשידור (בגל א')
במדור "השבוע"
בעריכת גדעון לב־ארי
המנחה יראיין את
מר אשר ידלין
יו"ר מרכז קופת חולים
על תכניות הפיתוח ושיפור השרותים בקופת חולים
וכן על ועידתה הכלליות הקרובה להערך בקרוב

למשפחת האוזר לביח"ר ד.י.ג. בע"מ

אתכם באבלכם הכבד במות
ידידנו
מר האוזר ז"ל

י. קשטן, הבית המשותף בע"מ

שמיניסטים
המעונינים לבדוק אפשרות של
הקמת גרעין התיישבותי
ביחד עם חברי חוג הנוער של התנועה ליהדות מתקדמת
מתבקשים להתקשר בדחיפות לטלפון 234744—02, בין השעות 21.00—19.00, או לכתוב אל: התנועה ליהדות מתקדמת, רחוב דוד המלך 13, ירושלים, על מנת לקבל פרטים נוספים.

לידידנו
אליהו סגל

אתך אנו באבלך על מות אחיך
משה ז"ל

מיכאל מרקוס
והלל מרקוס
ומשפחותיהם

הכל בכל בלוח
בלוח הכפול
ראה עמודים:
5, 6, 7, 8, 14, 15, 16, 17
הלוח הכפול

למשפחת ריכרד לוי

השתתפותנו הכנה באבלכם במות
ריכרד לוי ז"ל

ראש המשפחה

מרס־ליטבק בע"מ, סוכנים
רחוב סירקין 4 חיפה

להשכיר
א. קומת משרדים בשטח 250 מ"ר בככר המדינה בת"א.
ב. דירה בת 4 או 5 חדרים באיזור הטוב ביותר בת"א.
חניה מובטחת
פרטים:
אוזיל ציטרין מנדלסברג
ככר מלכי ישראל 5, ת"א, טל. 224514
בשעות 8—1 לפנה"צ, 4—7 אחה"צ

אבדו לי
זוג תפילין
שקיבלתי מסבי ז"ל
היקרים לי מכל
על קנית התפילין רקום שבי
יעקב פריד
המוצא הישר יבוא על שכרו להתקשר בטלפון: 59775 או 825107 תל־אביב

בירושלים
דרושות דירות
באופן דחוף
לין־דר
חברה לנכסים והשקעות בע"מ
רח' שמאי 12 כניסה ב'
טל 233778 ירושלים

תודה למנחמים

לכל ידידינו ומכרינו שהביעו לנו תנחומים אישית, בכתב ובעל־פה במות עלינו
בתנו, אחותנו ונכדתנו היקרה

ליאורה ז"ל

נתונה תודתנו הכנה בדרך זו.

ההורים: אראלה ויצחק לויט ובני־ביתם
הסבא: יעקב לויט
הסבתא: זלדה נוביק
וכל המשפחה

ביום רביעי 6.2.74 בשעה 9.00 בערב
נתייחד עם זכר הבנים

אברהם כהן ז"ל
יצחק קופל ז"ל

שנפלו במערכה
מוקירי זכרם מוזמנים.

המשפחות
ובית רמת השופט

מכירת הספרים השנתית
מתחילה ביום א', 3.2.1974
בחנותנו ברח' אלנבי 35, ת"א
(פתוח רצוף מ־8.30 בבוקר עד 7 בערב)
✱
מוצעים ספרים טובים רבים במדעי החברה, אמנות וספרי כיס
בהנחות עד 60%
כראו
בית מסחר לספרים
תל־אביב, רח' אלנבי 35

פרסום לעז

אל קוראי "הארץ" בארה"ב ובקנדה

לנוחיותכם קיים משרד של העתון בניו־יורק לקבלת מינויים חדשים, לחידוש מינויים קיימים וקבלת מודעות מכל הסוגים ל"הארץ" ול"הארץ שלנו":

Israel Communications Inc
110 East 59th Street
New York, N.Y 10022
Tel. 421-5547.

מינויים בלעדיים של "הארץ" בארה"ב ובקנדה.